

목 차

사업보고서	1
【대표이사 등의 확인】	2
I. 회사의 개요	3
1. 회사의 개요	3
2. 회사의 연혁	4
3. 자본금 변동사항	7
4. 주식의 총수 등	7
5. 의결권 현황	10
6. 배당에 관한 사항 등	10
7. 정관에 관한 사항	11
II. 사업의 내용	14
III. 재무에 관한 사항	27
1. 요약재무정보	27
2. 연결재무제표	29
3. 연결재무제표 주석	34
4. 재무제표	87
5. 재무제표 주석	91
6. 기타 재무에 관한 사항	137
IV. 이사의 경영진단 및 분석의견	143
V. 감사인의 감사의견 등	149
VI. 이사회 등 회사의 기관에 관한 사항	152
1. 이사회에 관한 사항	152
2. 감사제도에 관한 사항	154
3. 주주의 의결권 행사에 관한 사항	155
VII. 주주에 관한 사항	159
VIII. 임원 및 직원 등에 관한 사항	164
1. 임원 및 직원 등의 현황	164
2. 임원의 보수 등	166
IX. 계열회사 등에 관한 사항	169
X. 이해관계자와의 거래내용	171
XI. 그 밖에 투자자 보호를 위하여 필요한 사항	175
【전문가의 확인】	187
1. 전문가의 확인	187
2. 전문가와의 이해관계	187

사업보고서

(제 30 기)

사업연도 2020년 01월 01일 부터
 2020년 12월 31일 까지

금융위원회

한국거래소 귀중

2021년 3월 17일

제출대상법인 유형 :

주권상장법인

면제사유발생 :

해당사항 없음

회 사 명 :

주식회사 판타지오

대 표 이 사 :

박 종 진, 신 영 진

본 점 소 재 지 :

서울시 강남구 역삼로 248 (역삼동, 판타지오 빌딩)

(전 화)02-3452-6100

(홈페이지) <http://www.fantagio.kr>

작 성 책 임 자 :

(직 책) 대표이사 (성 명) 박종진

(전 화) 02-3452-6100

【 대표이사 등의 확인 】

확 인 서

우리는 당사의 대표이사 및 신고업무담당이사로서 이 공시서류의 기재내용에 대해 상당한 주의를 다하여 직접 확인·검토한 결과, 중요한 기재사항의 기재 또는 표시의 누락이나 허위의 기재 또는 표시가 없고, 이 공시서류에 표시된 기재 또는 표시 사항을 이용하는 자의 중대한 오해를 유발하는 내용이 기재 또는 표시되지 아니 하였음을 확인합니다.

또한, 당사는 「주식회사의외부감사에관한법률」 제2조의2 및 제2조의3의 규정에 따라 내부회계관리제도를 마련하여 운영하고 있음을 확인합니다.

2021. 03. 17.

주식회사 판타지오

대표이사 박종진 (서명)

신고업무담당이사 박종진 (서명)

I. 회사의 개요

1. 회사의 개요

1. 연결대상 종속회사 개황(연결재무제표를 작성하는 주권상장법인이 사업보고서, 분기·반기보고서를 제출하는 경우에 한함)

(단위 : 백만원)

상호	설립일	주소	주요사업	최근사업연도말 자산총액	지배관계 근거	주요종속 회사 여부
㈜판타지오픽처스	2011.11.1 6	서울시 강남구 역삼로 248 (역삼동,판타지오빌딩)	영화제작 등	28	지분율 50%이상	해당없음
㈜솔리드씨엔엠	2011.11.1 6	서울시 강남구 역삼로 248 (역삼동,판타지오빌딩)	방송프로그램제작 및 콘텐츠판권유통	10	지분율 50%이상	해당없음
㈜판타지오뮤직	2011.11.1 2	서울시 강남구 역삼로 248 (역삼동,판타지오빌딩)	음반제작 및 연예매니지먼트	2,515	지분율 50%이상	해당없음
북경판타지오문화전파유한공사 (Fantagio China Ltd.)	2013.12.1 0	811, Fanghengguoji C Building No.6, Futongdongda Street, Chaoyang District, Beijing 100102, China	연예매니지먼트	128	출자율 50%이상	해당없음
판타지오 홍콩 (Fantagio Hong Kong Co., Ltd.)	2017.07.0 7	28/F, Champion Tower, 3 Garden Road, Central, Hong Kong	연예매니지먼트 등	1392	지분율 50%이상	해당없음
판타지오 일본 (Fantagio Japan주식회사)	2018.03.2 0	도쿄도 중앙구 일본교빙정 1-3-4 도쿄하마진키빌딩 601호	연예매니지먼트 등	4	지분율 50%이상	해당없음

주1) 주요종속회사 기준

- ① 직전 사업연도 개별재무제표상 자산총액이 지배회사 개별재무제표상 자산총액의 10%이상
- ② 자산총액이 750억원 이상

1-1. 연결대상회사의 변동내용

구분	자회사	사유
신규 연결	-	-
	-	-
연결 제외	-	-
	-	-

2. 회사의 법적·상업적 명칭

지배회사의 명칭은 "주식회사 판타지오"라고 표기합니다. 또한 영문으로는 "Fantagio Corp."라 표기합니다.

3. 설립일자 및 존속기간

지배회사는 1991년 1월 8일에 ETRI 연구원 창업지원제도 1호로 대전시 유성구 궁동에 설립

되었으며, 1997년 6월 26일 한국거래소의 코스닥시장에 상장하였습니다.

4. 본사의 주소, 전화번호, 홈페이지 주소

주 소 : 서울시 강남구 역삼로 248 (역삼동, 판타지오 빌딩)

전 화 : 02-3452-6100

홈페이지 : <http://www.fantagio.kr>

5. 중소기업 해당 여부

지배회사는 보고서 작성기준일 현재 중소기업기본법 제2조 및 중소기업기본법 시행령 제3조에 의한 중소기업으로 중소기업 요건을 충족하고 있습니다.

6. 주요사업의 내용

연결실체(지배회사 및 종속회사[이하 "회사"라 함])가 영위하고 있는 주요사업은 엔터테인먼트사업이며 주요 현황은 다음과 같습니다.

[주요 부문별 사업현황]

부문	주요 사업 내용
엔터테인먼트	연예 매니지먼트 및 콘텐츠제작 사업 등

기타 자세한 사항은 동 보고서 'II. 사업의 내용'을 참조하시기 바랍니다.

7. 계열회사에 관한 사항

당사는 (주)판타지오뮤직 외 5개의 계열회사를 가지고 있습니다. 기타 자세한 사항은 동 보고서의 'II.사업의 내용'과 'IX.계열회사 등의 대한 사항'을 참조하시기 바랍니다.

구분	회사명
비상장사	(주)판타지오뮤직
	(주)판타지오픽쳐스
	(주)솔리드씨앤엠
	북경판타지오문화전파유한공사(Fantagio China Ltd.)
	판타지오 홍콩(Fantagio Hong Kong Co., Ltd.)
	판타지오 일본(Fantagio Japan 주식회사)

8. 신용평가에 관한 사항

- 해당사항 없습니다.

회사의 주권상장(또는 등록·지정)여부 및 특례상장에 관한 사항

주권상장 (또는 등록·지정)여부	주권상장 (또는 등록·지정)일자	특례상장 등 여부	특례상장 등 적용법규
주권상장	1997년 06월 26일	-	-

2. 회사의 연혁

일 자	주 요 내 용	비 고
-----	---------	-----

2014.07.08	코빅스 상장법인 (주)판타지오와 합병계약 체결(합병기일 2014.10.07)	-
2014.10.08	상호변경(에듀컴퍼니(주) → (주)판타지오)	-
2014.10.08	대표이사 변경(조성식 → 조성식, 나병준 공동대표이사)	-
2016.12.01	최대주주 변경(사보이이앤엠(주) → 골드파이낸스코리아(주))	-
2016.12.02	대표이사 변경(조성식, 나병준 공동대표이사 → 위이지에, 나병준 공동대표이사)	-
2017.07.01	교육사업부문(한국영재교육학술원(주)) 물적분할 완료	-
2017.09.04	본점 소재지 변경(서울시 서초구 매향로 8길 39 → 서울시 강남구 역삼로 248)	-
2017.12.28	대표이사 변경(위이지에, 나병준 공동대표이사 → 위이지에)	-
2019.07.29	대표이사 변경(위이지에 → 위이지에, 박해선 각자 대표이사)	-
2020.03.26	대표이사 변경(위이지에, 박해선 각자 대표이사 → 박해선)	-
2020.05.27	최대주주 변경(골드파이낸스코리아(주) → 엘앤에이홀딩스(주))	-
2020.09.24	대표이사 변경(박해선 → 박해선, 지효섭 각자 대표이사)	-
2020.11.23	대표이사 변경(박해선, 지효섭 각자 대표이사 → 박재홍)	-

주1) 보고기간 종료일 이후인 2021. 2. 10. 대표이사 박재홍에서 대표이사 지효섭으로 변경되었습니다.

주2) 보고기간 종료일 이후인 2021. 2. 15. 대표이사 지효섭에서 박종진, 신영진 각자 대표이사로 변경되었습니다.

1) 본점소재지 및 그 변경

변경일	변경 전	변경 후
2017.09.04	서울시 서초구 매향로 8길 39 (양재동, 희경재단빌딩 디동 4층)	서울시 강남구 역삼로248 (역삼동, 판타지오빌딩)

2) 최대주주의 변경

변경일	변경 전	변경 후
2016.12.01	사보이이앤엠(주)	골드파이낸스코리아(주)
2020.05.27	골드파이낸스코리아(주)	엘앤에이홀딩스(주)

주1) 골드파이낸스코리아(주)와 엘앤에이홀딩스(주)는 8,333,334주 대한 주식매매계약(장외매도)을 하였고, 2020년 5월 27일 최대주주가 변경되었습니다.

주2) 보고기간 종료일 이후인 2021년 2월 24일 (주)미래아이앤지가 제3자배정 유상증자를 통해 취득한 6,657,789주 취득함으로써 인해 최대주주가 엘앤에이홀딩스(주)에서 (주)미래아이앤지 외1로 변경되었습니다.

3) 상호의 변경

변경일	변경 전	변경 후
2014.03.28	지러닝 주식회사	에듀컴퍼니 주식회사
2014.10.08	에듀컴퍼니 주식회사	주식회사 판타지오

4) 합병, 분할(합병)포괄적 주식교환 · 이전, 중요한 영업의 양 · 수도 등

구분	이사회결의일	주주총회 승인일	대상회사(사업부문)
----	--------	----------	------------

합병	2008.12.19	2009.02.18	(주)KAGE영재교육학술원
합병	2014.07.08	2014.09.04	코넥스상장법인 (주)판타지오
분할	2017.04.12	2017.05.30	한국영재교육학술원(주)(교육사업부문)

* 코넥스상장법인 (주)판타지오와의 주요 합병 내용

구 분	주식종류	내 용	비 고
합병비율	보통주식	1 : 9.127930	-
	종류주식	1 : 9.127930	상환전환우선주 보통주 전환비율 1:1
합병 교부주식수	보통주식	23,795,040주	-
	종류주식	2,295,372주	상환전환우선주
합병기일		2014년 10월 07일	-
합병등기일		2014년 10월 08일	-
합병신주상장일		2014년 11월 10일	-

* 회사의 분할(교육사업부문 분할)

당사는 2017년 5월 30일 임시주주총회를 통해 기존에 교육사업으로 수행하였던 사업일체 (KAGE 영재교육학술원 운영 및 프랜차이즈 사업 등의 일체)를 단순·물적 분할할 것을 승인 받아 2017년 7월 1일(분할기일)자로 한국영재교육학술원(주)을 분할 설립하였습니다.

◎ 분할신설회사의 개요

구 분	내 용
상 호	한국영재교육학술원(주)
소 재 지	서울시 서초구 매향로 8길 39 (양재동)
대표이사	조 현 식
상장여부	비상장법인

◎ 분할 배경 및 목적

분할되는 회사가 영위하는 사업부문 중 연예 매니지먼트 및 콘텐츠제작 사업 등을 주력으로 하는 엔터테인먼트사업과 KAGE 영재교육학술원 운영 및 프랜차이즈 사업 등을 주력으로 하는 교육사업 일체를 단순·물적분할 방식으로 분할하여 기업 역량을 주력사업에 집중하고, 수익성 증대 및 기업 가치를 제고한다.

◎ 분할 형태(단순·물적분할)

상법 제530조의 2 내지 제530조의 12의 규정이 정하는 바에 따라 분할되는 회사가 영위하는 사업부문 중 연예 매니지먼트 및 콘텐츠제작 사업 등을 주력으로 하는 엔터테인먼트사업과 KAGE 영재교육학술원 운영 및 프랜차이즈 사업 등을 주력으로 하는 교육사업 일체 (분할기일 현재 분할되는 회사의 교육사업부가 영위하는 KAGE 영재교육학술원 운영 및 프랜차이즈 사업 등 일체를 의미하며, 이하 “분할대상사업”)를 분할하여 신설회사로 설립하되, 분할되는 회사가 신설회사의 발행주식 총수를 취득하는 단순·물적분할의 방법으로 분할하며,

분할 후 분할되는 회사는 상장법인으로 존속하고 신설회사는 비상장법인으로 한다.

◎ 신주배정에 관한 사항

본 분할은 단순 물적분할로서 분할 신설회사가 설립시에 발행하는 주식의 총수를 분할되는 회사(분할존속회사)에 100% 배정되었습니다.

3. 자본금 변동사항

증자(감자)현황

(기준일 : 2020년 12월 31일)

(단위 : 원, 주)

주식발행 (감소)일자	발행(감소) 형태	발행(감소)한 주식의 내용				비고
		주식의 종류	수량	주당 액면가액	주당발행 (감소)가액	
2008.08.27	유상증자(제3자배정)	보통주	3,292,182	500	1,215	-
2008.12.08	유상증자(제3자배정)	보통주	6,060,607	500	990	-
2009.03.24	-	보통주	6,410,442	500	-	㈜KAGE영재교육학술원 합병 신주
2014.10.08	-	보통주	23,795,040	500	-	㈜판타지오 흡수합병에 따른 합병 신주
2014.10.08	-	종류주식	2,295,372	500	-	㈜판타지오 흡수합병에 따른 상환전환우선주
2014.11.18	전환권행사	보통주	535,583	500	-	상환전환우선주의 보통주 전환(전환비율 1:1)
2014.11.26	전환권행사	보통주	153,029	500	-	상환전환우선주의 보통주 전환(전환비율 1:1)
2014.12.22	전환권행사	보통주	765,121	500	-	상환전환우선주의 보통주 전환(전환비율 1:1)
2015.01.08	전환권행사	보통주	85,114	500	-	상환전환우선주의 보통주 전환(전환비율 1:1.112326)
2015.07.13	전환권행사	보통주	397,603	500	-	상환전환우선주의 보통주 전환(전환비율 1:1.299182)
2016.03.23	전환권행사	보통주	99,412	500	-	상환전환우선주의 보통주 전환(전환비율 1:1.299182)
2016.10.17	전환권행사	보통주	497,016	500	-	상환전환우선주의 보통주 전환(전환비율 1:1.299182)
2017.08.18	유상증자(제3자배정)	보통주	22,775,800	500	1,405	-

주1) 당사는 2020. 12. 22. 이사회를 통하여 제3자배정 유상증자를 결의하였고, 보고기간 종료일 이후인 2021년 2월 24일 제3배정 유상증자로 6,657,789주를 발행하였습니다.

4. 주식의 총수 등

주식의 총수 현황

(기준일 : 2020년 12월 31일)

(단위 : 주)

구 분	주식의 종류			비고
	보통주	우선주	합계	
I. 발행할 주식의 총수	290,000,000	10,000,000	300,000,000	-
II. 현재까지 발행한 주식의 총수	138,667,381	2,295,372	140,962,753	-
III. 현재까지 감소한 주식의 총수	65,963,438	2,295,372	68,258,810	-
1. 감자	65,963,438	-	65,963,438	-

	2. 이익소각	-	-	-	-
	3. 상환주식의 상환	-	-	-	-
	4. 기타	-	2,295,372	2,295,372	-
IV. 발행주식의 총수 (II-III)		72,703,943	-	72,703,943	-
V. 자기주식수		2,500,338	-	2,500,338	-
VI. 유통주식수 (IV-V)		70,203,605	-	70,203,605	-

주1) 당사는 2020. 12. 22. 이사회를 통하여 제3자배정 유상증자를 결의하였고, 보고기간 종료일 이후인 2021년 2월 24일 제3배정 유상증자로 6,657,789주를 발행하였고, 보고서 작성일 기준 발행주식 총수는 79,361,732주 변경되었습니다.

주2) 보고기간 종료일 이후인 2021년 2월 15일 임시주주총회 정관변경을 통하여 발행할 주식의 총수를 3억주에서 10억주로 변경하였습니다(변경된 발행할 주식의 총수 보통주 990,000,000, 우선주 10,000,000).

자기주식 취득 및 처분 현황

(기준일 : 2020년 12월 31일)

(단위 : 주)

취득방법	주식의 종류	기초수량	변동 수량			기말수량	비고
			취득(+)	처분(-)	소각(-)		
배당 가능 이익 범위 이내 취득	직접 취득	장내	-	-	-	-	-
		직접 취득	-	-	-	-	-
		장외	-	-	-	-	-
		직접 취득	-	-	-	-	-
		공개매수	-	-	-	-	-
		소계(a)	-	-	-	-	-
	신탁 계약에 의한 취득	수탁자 보유수량	-	-	-	-	-
			-	-	-	-	-
		현물보유수량	-	-	-	-	-
			-	-	-	-	-
		소계(b)	-	-	-	-	-
			-	-	-	-	-
기타 취득(c)		보통주	2,500,338	-	-	2,500,338	-
		우선주	-	-	-	-	-
총 계(a+b+c)		보통주	2,500,338	-	-	2,500,338	-
		우선주	-	-	-	-	-

※ 당사는 합병전 에듀컴퍼니(주)에서 보유했던 코빅스상장법인 (주)판타지오 주식에 배정된 합병신주와 합병과정에서 양사 주주의 주식매수청구권 행사에 따라 취득하게 된 자기주식 및 단주를 포함하여 본 보고서 제출일 현재 보통주 2,500,338주를 자기주식으로 보유하고 있습니다.

종류주식(명칭) 발행현황

(단위 : 원)

발행일자		2014년 06월 28일		
주당 발행가액(액면가액)		11,930	500	
발행총액(발행주식수)		3,000,001,310	251,467	
현재 잔액(현재 주식수)		0	0	
주식의 내용	이익배당에 관한 사항		우선주 보유기간 동안 발행가액 기준 연 1%의 배당을 누적적으로 우선배당받고 보통주의 배당률이 우선주의 배당률을 초과할 경우에는 보통주와 동일한 배당률로 참가하여 배당받는다	
	잔여재산분배에 관한 사항		-	
	상환에 관한 사항	상환조건	우선주 주주가 상환청구를 하는 때	
		상환방법	상환청구일로부터 1개월 이내에 현금으로 상환	
		상환기간	인수일로부터 3년 이후부터 10년이 경과한 날까지	
		주당 상환가액	-	
		1년 이내 상환 예정인 경우	-	
	전환에 관한 사항	전환조건 (전환비율 변동여부 포함)	우선주 1주당 보통주 1주로 전환 (단, 전환비율은 조정사유 발생시 조정)	
		전환청구기간	2014.06.27 ~ 2027.07.06	
		전환으로 발행할 주식의 종류	보통주	
전환으로 발행할 주식수		-		
의결권에 관한 사항		보통주 전환시 보통주와 동일한 1주당 1 의결권		
기타 투자 판단에 참고할 사항 (주주간 약정 및 재무약정 사항 등)		주석 2) 참조		

주1) 상기 발행일자는 주금납입일 익일자로 기재함.

주2) 상기 상환전환우선주는 인수계약서 제6조에 따라 2015년 6월 27일자로 전환비율 [변경전:(우선주: 보통주 = 1: 1) → 변경후:(우선주: 보통주 = 1: 1.299182)]이 조정되었습니다.

주3) 상기 현재잔액과 현재 주식수는 최초 계약서 기준에 따라 발행가액(1,306원)*잔여 상환전환 우선주(382,560주)로 계산되어, 조정된 전환가액과 전환비율을 고려시 실제 금액과 차이가 있을 수 있습니다.

주4) 동 잔여 상환전환우선주는 납입일로부터 매 3개월 단위로 시가하락 등에 의해 전환비율이 재조정될 수 있습니다.

주5) 상기 주당 상환가액은 투자원금 및 이자금액(연복리 8%)을 포함하여 지급합니다. 단, 우선주의 발행일로부터 상환일까지 지급된 배당금이 있을 경우 이를 차감하여 지급합니다.

주6) 보고서 기준일자로, 최근 2016년 10월 17일자로 상환전환우선주382,560주가 보통주497,016주

로 모두 전환되어 잔여 상환전환우선주는 없습니다.

5. 의결권 현황

(기준일 : 2020년 12월 31일)

(단위 : 주)

구 분	주식의 종류	주식수	비고
발행주식총수(A)	보통주	72,703,943	-
	우선주	-	-
의결권없는 주식수(B)	보통주	2,500,338	주1) 참조
	우선주	-	-
정관에 의하여 의결권 행사가 배제된 주식수(C)	-	-	-
	-	-	-
기타 법률에 의하여 의결권 행사가 제한된 주식수(D)	-	-	-
	-	-	-
의결권이 부활된 주식수(E)	-	-	-
	-	-	-
의결권을 행사할 수 있는 주식수 (F = A - B - C - D + E)	보통주	70,203,605	-
	-	-	-

주1) 상기 의결권없는 주식은 당사가 보유한 자기주식입니다.

6. 배당에 관한 사항 등

가. 배당에 관한 사항

배당에 관한 사항은 당사 정관에 규정하고 있으며, 내용은 다음과 같습니다.

제 55 조 (이익배당)	<p>① 이익의 배당은 금전 또는 금전 외의 재산으로 할 수 있다.</p> <p>② 이익의 배당을 주식으로 하는 경우 회사가 수종의 주식을 발행한 때에는 주주총회의 결의로 그와 다른 종류의 주식으로도 할 수 있다.</p> <p>③ 제1항의 배당은 매 결산기 말 현재의 주주명부에 기재된 주주 또는 등록된 질권자에게 지급한다.</p> <p>④ 이익배당은 주주총회의 결의로 정한다. 다만, 제52조 제7항에 따라 재무제표를 이사회가 승인하는 경우에는 이사회 결의로 이익배당을 정한다.</p>
제 57 조 (배당금지금청구권의 소멸시효)	<p>① 배당금의 지급청구권은 5년간 이를 행사하지 아니하면 소멸시효가 완성된다.</p> <p>② 제1항의 시효의 완성으로 인한 배당금은 회사에 귀속한다.</p>

나. 주요배당지표

구 분	주식의 종류	당기	전기	전전기
		제30기	제29기	제28기
주당액면가액(원)		500	500	500
(연결)당기순이익(백만원)		-2,773	-15,835	-9,200
(별도)당기순이익(백만원)		-9,168	-17,440	-7,176
(연결)주당순이익(원)		-40	-226	-131
현금배당금총액(백만원)		-	-	-
주식배당금총액(백만원)		-	-	-
(연결)현금배당성향(%)		-	-	-
현금배당수익률(%)	-	-	-	-
	-	-	-	-
주식배당수익률(%)	-	-	-	-
	-	-	-	-
주당 현금배당금(원)	-	-	-	-
	-	-	-	-
주당 주식배당(주)	-	-	-	-
	-	-	-	-

과거 배당 이력

(단위: 회, %)

연속 배당횟수		평균 배당수익률	
분기(중간)배당	결산배당	최근 3년간	최근 5년간
-	-	-	-

7. 정관에 관한 사항

가. 사업보고서에 첨부된 정관의 최근 개정일은 2021년 2월 15일이며, 제30기 정기주주총회 (2021년 3월 25일) 안건 중 정관 변경 안건이 포함될 예정입니다.

*제30기 정기주주총회에 상정될 정관 일부 변경의 건 안건의 내용은 아래와 같습니다.

변경전 내용	변경후 내용	변경의 목적
제 7 조 (일주의 금액) 회사가 발행하는 주식 일주의 금액은 오백원으로 한다.	제 7 조 (일주의 금액) 회사가 발행하는 주식 일주의 금액은 일백원으로 한다.	-조문 변경 (액면분할 반영)

<p>제13조 (신주의 배당기산일) 회사가 유상증자, 무상증자 및 주식 배당에 의하여 신주를 발행하는 경우 신주에 대한 이익의 배당에 관하여는 신주를 발행한 때가 속하는 영업년도의 직전 영업년도 말에 발행된 것으로 본다.</p>	<p>제13조 (신주의 배당기산일) 회사가 정한 배당기준일 전에 유상증자, 무상증자 및 주식배당에 의하여 발행한 주식에 대하여는 동등배당한다.</p>	<p>-상법개정에 따라 모든 주식 동등배당원칙을 명시</p>
<p>제 17 조 (주주명부의 폐쇄 및 기준일) ① 회사는 매년 1월 1일부터 1월 7일까지 주주의 권리에 관한 주주명부의 기재변경을 정지한다. ② 회사는 매년 12월 31일 최종의 주주명부에 기재되어 있는 주주를 그 결산기에 관한 정기주주총회에서 권리를 행사할 주주로 한다. ③ 회사는 임시주주총회의 소집 기타 필요한 경우 이사회 결의로 3개월을 경과하지 아니하는 일정한 기간을 정하여 권리에 관한 주주명부의 기재변경을 정지하거나 이사회 결의로 3개월내로 정한 날에 주주 명부에 기재되어 있는 주주를 그 권리를 행사할 주주로 할 수 있다. 이 경우 이사회는 필요하다고 인정 하는 때에는 주주명부의 기재 변경 정지와 기준일의 지정을 함께 할 수 있으며, 회사는 주주 명부 폐쇄기간 또는 기준일의 2주간 전에 이를 공고하여야 한다.</p>	<p>제 17 조 (주주명부의 폐쇄 및 기준일) ① 회사는 의결권을 행사하거나 배당을 받을 자 기타 주주 또는 질권자로서 권리를 행사할 자를 정하기 위하여 이사회 결의로 일정한 기간을 정하여 주주명부의 기재변경을 정지하거나 일정한 날에 주주명부에 기재된 주주 또는 질권자를 그 권리를 행사할 주주 또는 질권자로 볼 수 있다. ② 회사가 제1항의 기간 또는 날을 정하는 경우 3개월을 경과하지 아니하는 일정한 기간을 정하여 권리에 관한 주주명부의 기재변경을 정지하거나, 3개월이내로 정한 날에 주주명부에 기재되어 있는 주주를 그 권리를 행사할 수 있다. ③ 회사가 제1항의 기간 또는 날을 정한 때에는 그 기간 또는 날의 2주 전에 이를 공고하여야 한다.</p>	<p>-상법개정에따라 정기주주총회 개최시기의 유연성을 확보하기 위하여 조문 정비</p>
<p>제 21 조 (소집시기) ① 회사의 주주총회는 정기주주총회와 임시주주총회로 한다. ② 정기주주총회는 매 사업년도 종료 후 3개월 이내에, 임시주주총회는 필요에 따라 소집한다.</p>	<p>제 21 조 (소집시기) 회사는 매결산기마다 정기주주총회를 소집하여야 하고, 필요에 따라 임시주주총회를 소집한다.</p>	<p>-상법개정에따라 정기주주총회 개최시기의 유연성을 확보하기 위하여 조문 정비</p>
<p>제 33 조 (이사의 수) 회사의 이사는 3명 이상에서 7명 이하로 하고, 사외이사는 이사총수의 4분의 1이상으로 한다.</p>	<p>제 33 조 (이사의 수) 회사의 이사는 3명 이상에서 8명 이하로 하고, 사외이사는 이사총수의 4분의 1이상으로 한다.</p>	<p>-조문 변경</p>

<p>제 55 조 (이익배당) ① ~ ② (생략) ③ 제1항의 배당은 매 결산기 말 현재의 주주명부에 기재된 주주 또는 등록된 질권자에게 지급한다. ④ (생략)</p>	<p>제 55 조 (이익배당) ① ~ ② (현행과 같음) ③ 제1항의 배당은 이사회 결의로 정하는 배당기준일 현재의 주주명부에 기재된 주주 또는 등록된 질권자에게 지급한다. ④ (현행과 같음)</p>	<p>-상법개정에따라 배당기준일을 이사회결의로 정하는 날로 설정하도록 조문 정비</p>
<p>제 52 조 (재무제표와 영업보고서의 작성, 비치 등) ① ~ ② (생략) ③ 대표이사는 정기주주총회 회일의 6주간 전에 제1항의 서류를 감사에게 제출하여야 한다. ④ 감사는 정기주주총회일의 1주전까지 감사보고서를 대표이사에게 제출하여야 한다. ⑤ ~ ⑨ (생략)</p>	<p>제 52 조 (재무제표와 영업보고서의 작성, 비치 등) ① ~ ② (현행과 같음) ③ 대표이사는 정기주주총회 회일 또는 사업보고서 제출기한의 6주간 전에 제1항의 서류를 감사에게 제출하여야 한다. ④ 감사는 정기주주총회일 또는 사업보고서 제출기한의 1주전까지 감사보고서를 대표이사에게 제출하여야 한다. ⑤ ~ ⑨ (현행과 같음)</p>	<p>-상법개정에따라 정기주주총회 개최시기의 유연성을 확보하기 위하여 조문 정비</p>
<p>부 칙 (신설)</p>	<p>부 칙 이 정관은 2021년 3월 25일부터 시행한다.</p>	<p>-시행일 반영</p>

정관 변경 이력

정관변경일	해당주총명	주요변경사항	변경이유
2019년 06월 07일	제29기 임시주주총회	제33조(이사의 수)	이사 수 변경(3명이상 4명이하 -> 3명이상)
2020년 03월 26일	제29기 정기주주총회	제8조(주권의 발행과 종류) 제8조의 3(주권의 발행과 종류) 제15조(명의개서대리인) 제16조(주주 등의 주소,성명 및 인감 또는 서명 등 신고) 제20조(사채발행에 관한 준용 규정)	전자등록 증권 시행에 따른 조문 변경 (법을 개정에 따른 변경)
2021년 02월 15일	제30기 임기주주총회	제2조(목적) 제5조(회사가 발행할 주식의 총수와 종류) 제18조의 2(전환사채의 발행) 제19조(신주인수권 사채의 발행) 제19조의 2(사채 및 신주인수권증권에 표시되어야 할 권리의 전자등록) 제31조(주주총회의 결의방법) 제33조(이사의 수) 제53조(외부감사인의 선임)	사업다각화(신규 사업추가) 발행예정주식총수 변경(3억->10억) 전환사채 발행한도 조정 신주인수권 사채의 발행한도 조정 사채의 전자등록 신설 적대적인수, 합병등에 따른 이사,감사 선.해임에 대한 결의방법 신설 이사 수 변경(3명이상->3명이상 7명이하) 조문 문구정비

II. 사업의 내용

1. 사업의 개요 및 현황

1) 엔터테인먼트 산업의 특성

엔터테인먼트 산업은 현대의 과학기술과 미디어 매체를 통하여 문화 상품과 서비스를 생산, 유통(배급)하는 산업으로, 거대한 생산설비나 자본 없이도 창의적인 지식과 아이디어로 엄청난 부를 창출할 수 있는 고부가가치 산업입니다. 과거 엔터테인먼트 산업은 단순한 '놀이' 또는 '오락'으로써 소비적인 활동을 조장하는 비생산적인 산업으로 취급되어 왔습니다. 그러나 오늘날 엔터테인먼트는 현대 산업의 중심축인 정보통신산업을 포함한 서비스 산업의 일원으로 21세기 유망지식기반산업으로 부각되고 있습니다.

또한, 엔터테인먼트 산업은 문화, 서비스, 미디어 산업에만 국한되는 것이 아니라 여타 산업에 미치는 파급효과가 상당합니다. 영화 '반지의 제왕'의 인기로 영화 촬영지인 뉴질랜드가 관광국가로의 입지를 다진 사례뿐만 아니라, 영화 '태극기 휘날리며', '실미도'이 흥행으로 극장 등 영상산업 인프라의 발전에 촉매 역할을 한 것을 그 예로 들 수 있습니다. 그 밖에도 엔터테인먼트 산업은 자국문화와 상품의 이미지 제고 및 외래전파에 크게 기여하는 특성이 있습니다. 엔터테인먼트 상품과는 다르게 상품에 문화적, 정서적 요소가 내재되어 있습니다. 우리나라의 경우 드라마 '겨울연가'의 일본 내 히트로 한국 촬영지의 관광 명소화, 캐릭터 상품 판매 등으로 발생하는 관련 수익이 크게 증가했으며, '한국을 보는 일본인의 신선을 바꿔 놓았다'라는 외교적인 평가도 받았고, '별에서 온 그대'가 중국 내 히트로 중국사람들에게 '치맥 문화'를 전파하고, 드라마 촬영지는 순식간에 인기 여행지가 되었습니다.

이는 엔터테인먼트 산업의 성장 및 콘텐츠 수출로 여타 산업에 대한 파급효과를 높일뿐만 아니라, 드라마, 영화 등의 콘텐츠 수출이 문화산업을 비롯한 패션, 가전제품, 자동차 등 여타산업에 대한 국가 경쟁력을 높인다는 의미로 해석될 수 있습니다. 이런 점에서 엔터테인먼트 산업은 인터넷과 바이오 등 첨단 산업과 함께 21세기를 이끌어갈 새로운 산업이며, 21세기 지식기반 사회의 핵심 산업이라 할 것입니다.

2) 산업의 성장성

'한류열풍'은 소규모 비즈니스였던 엔터테인먼트업의 위상을 덩치 큰 산업의 단계로 키워 한국 엔터테인먼트산업의 저력을 국제사회에 보여준 좋은 사례입니다. 한국국제교류재단이 발표한 자료에 의하면, 2017년 12월 기준으로 총 92개 국가에 약 1,594개의 온라인 한류 동호회가 결성돼 있으며 전체 회원수는 약 7,312만여명에 달하는 것으로 추정되어, 2017년 중국내 고강도의 [한한령] 시행 등으로 소폭의 하락으로 인해 전년 대비 동호회수가 2%감소 하였으나, 이에 반해 동호인수는 25% 증가한 걸로 나타났습니다. 이는 개개인이 동호회를 만들기 시작하던 소그룹 중심의 한류 전파 단계에서 한단계 더 나아가 관심분야별로 조직적 운영이 가능한, 상당부분 규모가 갖춰진 형태로 발전했음을 보여주고 있습니다. 중국, 동남아 시장에 치중됐던 한류열풍은 최근 북미, 일본 등의 시장까지 진출, 보다 더 많은 국가로 퍼져가고 있습니다. [출처: 2017 지구촌 한류 현황 보고서(2018.01)]

연예 매니지먼트 산업은 넷플릭스를 중심으로 한 OTT 산업의 대두로 인하여 사실상 모든 연예 매니지먼트 산업의 경계를 허물어뜨렸습니다. 이로 인하여 해외 시장 진출이 소비자에게 감상의 제약과 경계를 없애다시피 하여 새로운 전성기를 맞이하고 있습니다. 또한, 현실과 가상세계의 경계마저 무너뜨리려 하는 중입니다. AI 비서는 순식간에 콘텐츠 정보를 호출하고 VR기술은 가상의 세계로 인도할 수 있는 등 이제는 휴대폰만으로도 눈앞의 현실을 전혀 다른 풍경으로 볼 수 있게 되었습니다. 이는 모든 경계를 뛰어넘어, 원하는 것은 무엇이든 경험해볼 수 있는 시대로 나아가고 있다할 것입니다.

3) 경기변동의 특성

당사가 영위하는 엔터테인먼트 사업의 전방산업은 주로 영화, 드라마, 광고, 음반산업 등을 포괄하는 콘텐츠 시장입니다. 콘텐츠 산업은 의·식·주 등 가구성원들의 기본적인 삶의 질이 보장된 이후 급격한 성장이 이루어지는 특성이 있습니다. 따라서 콘텐츠 산업은 경기변동이 수요에 영향을 미치므로, 경기 영향을 크게 받는 산업입니다. 하지만 스마트폰의 보급 등으로 일상 생활에서 매우 손쉽게 콘텐츠에 대한 접근성이 강해졌으며 과거 학생 위주의 수요 자층이 직장인 등 다양한 범위로 확산되고, 엔터테인먼트 수요가 오락재와 같은 성격에서 소비재 수요에 가까운 형태로 변화해오고 있다는 점에 따라 최근에는 경기에 영향을 받는 측면이 더 감소한 것으로 판단되고 있습니다.

4) 국내외 시장여건 등

국내 콘텐츠산업은 모바일 및 온라인콘텐츠 소비 패턴확대, K-콘텐츠 한류열풍 지속, 콘텐츠 주요 소비층의 확대, 새로운 비즈니스 모델의 지속적인 등장 등으로 꾸준한 성장을 이루어 왔으며, 콘텐츠 생산 및 소비와 관련된 인프라를 기반으로 만들어진 K-콘텐츠가 한류열풍을 타고 전 세계로 확산되고 있습니다. 이러한 효과에 힘입어 2019년 국내 콘텐츠산업의 매출액의 경우 125조원 규모로 최근 3년 동안에 5.3%의 성장율을 보이며 꾸준히 성장하였습니다.

2020년 초부터 시작된 코로나19의 전 세계적인 확산으로 인하여 영화, 음악, 광고를 비롯한 다양한 장르에 실질적인 매출 및 수출 감소, 인력 감축 등을 야기하고 있으며, 코로나19는 향후 콘텐츠산업에 가장 큰 영향을 미치는 요인으로 꼽히고 있습니다.

국내외 콘텐츠산업은 코로나19로 인하여 비대면 서비스 체제로 전환되면서 글로벌 플랫폼 시대가 도래하였습니다. 이에 발맞춰 엔터테인먼트 산업은 글로벌 플랫폼 시대에 경쟁력을 가진 콘텐츠 제작 및 생산을 위한 다양한 노력이 요구되고 있습니다.

[출처 : 콘텐츠진흥원 2020콘텐츠산업 중장기 시장전망 연구]

5) 시장점유율의 추이

회사에서 영위하는 엔터테인먼트 사업은 사업의 특성상 대부분이 일률적이지 않고, 비공개적이며 권리보유상황에 따라 편차가 심한 경우가 많기 때문에 현실적으로 시장점유율을 파악하기가 어려운 상황입니다. 이에 따라 기재를 생략합니다

2. 회사의 현황

회사가 영위하고 있는 사업부문은 엔터테인먼트 사업입니다. 엔터테인먼트사업부문은 서울특별시 소재한 본점을 중심으로 연결대상종속회사인 (주)판타지오뮤직 외 5개의 계열회사에서 배우 및 가수 매니지먼트, 음반 제작 등의 엔터테인먼트 사업을 주요 사업으로 영위하고 있습니다.

[주요 부문별 사업현황]

부문	주요 사업
엔터테인먼트	연예 매니지먼트 및 음반의 제작 및 판매

1) 매니지먼트 (배우 및 가수 연예기획)

회사의 배우 매니지먼트 사업조직은 Casting, Training, Site, Planning Manager 시스템으로 분업화되어 있어 배우의 발굴부터 교육 훈련, 현장, 작품/광고/마케팅 등 각 분야의 전문가에 의해서 체계적

으로 운영되고 있습니다. 배우 매니지먼트 사업은 동사의 주요 사업으로 배우의 영화, 드라마, 광고 및 공연 등 출연 기획을 담당하고 있으며, 대중으로부터 인지도가 높은 우수한 배우들을 다수 보유하고 있습니다.

회사 매니지먼트 사업의 핵심 강점은 소수의 주연급 배우에 의존하는 매출 의존도를 낮추고, 이익기여도가 높은 조연급 배우들을 중심으로 안정적 수입원을 확보하며, 신인(연습생 포함) 배우에 대한 지속적인 교육, 마케팅 전략 등을 통해 꾸준히 대중 매체에 데뷔시키는 것입니다.

<소속배우 및 가수 현황>

[기준일: 2020. 12. 31. 현재]

회사명	아티스트 명	인원수
(주)판타지오 및 (주)판타지오뮤직	임현성, 최윤라, 강해림, 한기찬, 진수현, 박경순, 추예진 옹성우, 이화경, 이서영, 채주화, 유나결, 최준영 서프라이즈U(윤정혁, 지건우, 은해성, 김현서) 아스트로(차은우, 문빈, MJ, 진진, 라키, 윤산하) 위키미키(최유정, 김도연, 지수연, 엘리, 세이, 루아, 리나, 루시)	31명

* (주)판타지오뮤직은 소속 아티스트들의 가수 활동 매니지먼트에 중점을 두고 있습니다.

2) 음반 제작

회사는 회사 및 자회사를 활용하여 기획 단계부터 소속가수들의 음반 제작 사업을 진행하고 있습니다. 음악 제작 산업은 기획, 생산, 홍보, 유통의 네 단계로 구분됩니다. 기획 단계에서는 A&R(Artists and Repertoire)팀이 중심이 되어 오디션 등의 과정을 통한 신인 발굴, 교육, 음반 기획의 역할을 하게 됩니다. 생산 단계에서는 아티스트 컨셉에 맞는 곡을 선정하고 녹음 및 마스터링 등의 작업을 통해 음반 및 음원을 생산하게 됩니다.

홍보단계에서는 음반 자켓, 뮤직비디오 등의 홍보물 제작과 지상파, 케이블, DMB, 인터넷, 모바일, 신문 등의 매체를 통한 홍보 활동을 진행하게 됩니다. 이후 유통단계에서는 유통 전문 회사를 통해 음반, 음원을 유통하게 됩니다.

회사의 사업 영역은 유통을 제외한 기획부터 홍보에 이르는 세 단계입니다. 다른 음반전문 엔터테인먼트 회사들 또한 이와 크게 다르지 않으나 회사의 규모 및 영업 능력 등에 따라 사업 영역을 제한적으로 운영하고 있습니다.

기획	생산		홍보	유통	소비자
프로듀서, 기획자	아티스트	녹음 및 제작	영업 및 마케팅	온라인 오프라인	
<ul style="list-style-type: none"> 신인 발굴 오디션 트레이닝 계약 컨셉 결정 	<ul style="list-style-type: none"> 곡수집 녹음 수록곡 선정 음반 프로듀싱 음반 제작 	<ul style="list-style-type: none"> 유튜브비디오 등 홍보물 제작 유통 및 미디어 채널 선정 미디어 관리 프로모션 진행 	<ul style="list-style-type: none"> 앨범, 도시락 등 엠넷미디어, 로엔 등 햅트릭스, 예반 등 		

OECD Report on digital music, 2005

3) 경쟁우위요소

회사의 성장을 위한 경쟁력으로는 ①소수 주연급 배우에 의존하는 비율을 낮추고 영향력 있는 배우를 활용하여 신인 배우를 대중에 노출시키는 Group 전략, ②신인 및 조연급 배우를 대형 스타로 육성하는 미디어·마케팅전략, ③신인들을 발굴·육성하는 R&D 시스템전략, ④배우 위주의 기존 포트폴리오에서 가수 매니지먼트까지 확장 전략, ⑤배우보다 만능엔터테이너로 역량을 갖출 수 있는 신인 위주의 육성 전략에 초점을 맞추고 있습니다.

이에, 신인군을 포함한 다양한 라인업을 통한 수익성을 확보하고 있으며, 배우 매니지먼트 업계내에서 유일하게 R&D 시스템을 운영중이며, 배우와 가수 영역에 걸친 종합엔터테인먼트 기업을 지향하고 있습니다. 또한, 회사는 투자 비용 절감 및 리스크 최소화 전략으로 조직의 장기적 안정성을 추구합니다.

[주식회사 판타지오 조직도]

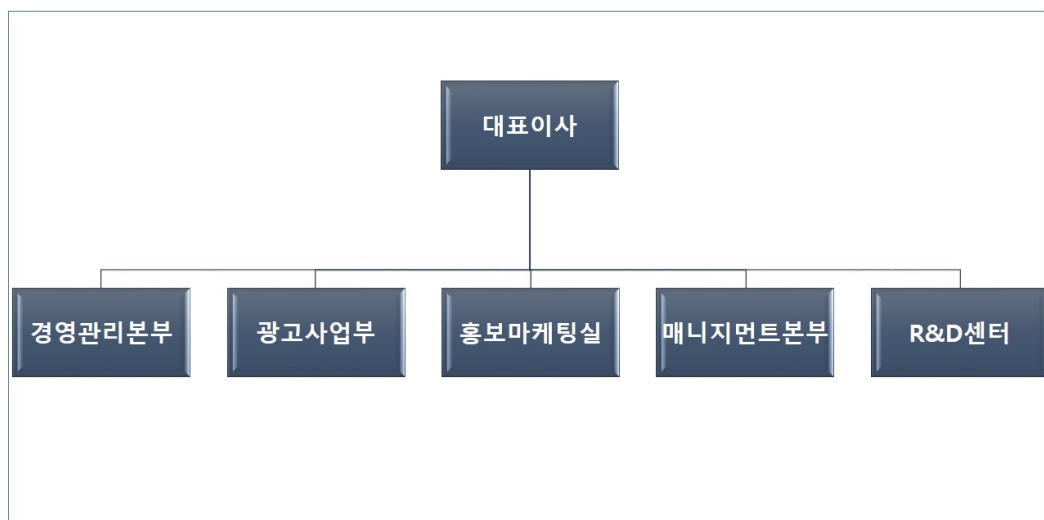

3. 주요제품 및 서비스등의 현황

1) 주요 제품 및 서비스등의 현황

(단위 : 백만원)

사업부문	매출유형	품 목	매출액(비율)	주요상표등	비고
엔터테인먼트	매니지먼트, 제작 등	연예인 매니지먼트, 음반제작 등	15,912(96.87%)	Fantagio	-

2) 주요 제품 및 서비스등의 가격변동 추이

엔터테인먼트 사업의 특성상 주요 제품 및 서비스등의 가격변동추이를 산정하기 어렵습니다. 소속 아티스트들이 광고, 영화, 드라마, 방송 등 대중들에게 잘 알려질 수 있는 작품을 선택하여 개별 출연을 함으로서 용역매출이 발생되고 있습니다. 소속 아티스트별 작품 계약 금액이 다르기 때문에 구체적인 제품의 가격 또는 가격변동추이를 산정하기 어렵습니다. 이에 따라 기재를 생략합니다.

4. 주요 원재료에 관한 사항

-해당사항 없습니다.

5. 생산 및 설비에 관한 사항

-해당사항 없습니다.

6. 매출에 관한 사항

1) 매출실적

(단위 : 백만원)

사업 부문	매출 유형	품 목	2020년 (제30기)	2019년 (제29기)	2018년 (제28기)
엔터테인먼트	매니지먼트	연예인 매니지먼트	15,912	18,017	13,146
	투자,제작	영화, 드라마 제작등	18	308	89
	기타	기타	496	188	380
합 계			16,426	18,513	13,615

주) 한국채택국제회계기준에 따른 연결재무제표 상 매출실적입니다.

2) 판매경로 및 판매방법 등

당사의 주력 매출인 매니지먼트 사업은 광고 / 영화 / 드라마 / 방송 등의 대중들에게가장 잘 알려질 수 있는 매체에 소속 아티스트들의 개별 출연을 함으로서, 아티스트 개개인의 마케팅 강화와 그에 따른 광고 영업으로 확대되는 매출을 창출하고 있습니다.

또한, 신인 아티스트들에게는 당사의 주연급이 출연하는 드라마나 영화 등에 동반 출연을 시킴으로 매출을 증대시키고 있습니다. 이는 주연급에서의 매출에만 머물지 않고, 주연급과 신인들을 동반 출연시킴으로 드라마의 수익과 동시에 광고 매출로 이어지는 판매 전략입니다.

7. 수주에 관한 사항

- 해당사항 없습니다.

8. 시장위험과 위험관리

(1) 자본위험관리

연결실체의 자본관리목적은 계속기업으로서 주주 및 이해당사자들에게 이익을 지속적으로

제공할 수 있는 능력을 배양하고 자본비용을 절감하기 위해 최적 자본구조를 유지하는 것입니다. 연결실체는 자본관리지표로 부채비율을 이용하고 있으며 이 비율은 총부채를 총자본으로 나누어 산출하고 있습니다. 보고기간 종료일 현재 부채비율은 다음과 같습니다.

(단위: 원)		
구 분	제30(당)기	제29(전)기(*)
부 채	7,910,276,955	11,297,845,900
자 본	20,869,218,546	23,731,129,295
부채비율	37.90%	47.61%

(*) 당기 중 회계정책변경에 따라 재작성하였습니다.

(2) 재무위험관리

연결실체는 운영과 관련한 여러 활동으로 인하여 외환위험, 유동성위험, 이자율 변동위험과 같은 다양한 금융 위험에 노출되어 있습니다. 연결실체의 재무관리부서는 재무성과에 잠재적으로 불리하게 작용할 수 있는 영향을 최소화하고 이러한 잠재적 위험을 식별하여 이를 허용 가능한 수준으로 제거하거나 감소, 회피하기 위해 노력하고 있습니다.

금융상품을 운용함에 따라 다음과 같은 위험에 노출될 수 있으며, 연결실체가 부담하고 있는 위험은 다음과 같습니다.

위험의 종류	연결실체 부담여부
신용위험	○
유동성위험	○
환위험	○
이자율위험	X
가격위험	X

1) 시장위험

시장위험이란 시장가격의 불확실성으로 인하여 금융상품의 공정가치나 미래현금흐름이 변동할 위험을 의미합니다. 시장가격 관리의 목적은 수익은 최적화하는 반면 수용가능한 한계 이내로 시장위험 노출을 관리 및 통제하는 것입니다.

① 환위험

외환위험은 주로 연결실체가 보유한 외화 금융자산의 환율변동과 관련하여 발생하고 있습니다.

당기말 현재 환율변동위험에 노출되어 있는 외화자산·부채의 주요 내용은 다음과 같습니다.

(단위: 원)		
환종	화폐성자산(원화상당액)	화폐성부채(원화상당액)
USD	9,295,997,117	-
JPY	44,077,867	-

기타	366,075	-
----	---------	---

당기말 현재 환율변동위험에 노출되어 있는 자산 및 부채의 환율변동에 따른 민감도는 다음과 같습니다.

(단위: 원)		
환종	5% 상승시	5% 하락시
USD	464,800,000	(464,800,000)
JPY	2,203,893	(2,203,893)
기타	18,304	(18,304)

한편, 상기 민감도 분석은 보고기간말 현재 기능통화 이외의 외화로 표시된 화폐성 자산 및 부채를 대상으로 하였으며, 민감도에 따른 영향은 세전손익에 미치는 영향으로 산정하였습니다.

② 이자율위험

이자율 위험은 미래에 시장이자율 변동에 따라 예금과 차입금에서 발생하는 이자비용 및 이자수익이 변동될 위험으로서, 연결실체의 경우 대부분의 이자발생 자산 및 부채가 상각후원가로 측정하는 고정금리부 조건으로, 연결실체의 수익 및 영업현금흐름은 시장이자율로부터 실질적으로 독립적입니다.

또한, 이자율 변동에 대한 위험을 관리하기 위하여 유동성 위험을 체계적으로 관리하여 금융부채에 대한 의존도를 최소화하고 있습니다. 이에 따라 당기말 현재 이자율변동에 노출된 부채 및 이자율 변동에 따른 당기손익 및 자본에 미치는 영향은 없습니다.

③ 가격위험

연결실체는 시장상황에 따라 가격이 변동되는 금융자산이 존재하지 않음에 따라 가격위험을 부담하지 않습니다.

④ 신용위험

연결실체는 금융기관에 대한 신용위험을 낮추고자 신용위험이 낮은 예금상품 위주의 금융상품을 운용하고 있습니다. 또한 엔터테인먼트사업부의 경우 방송국 및 대형 제작사 등 신용도가 높은 거래처와의 거래비중이 높음에 따라 연결실체가 부담하는 신용위험은 제한적입니다.

(단위: 원)		
2020.12.31 연결재무상태표상 자산	장부금액	신용위험 노출금액
현금및현금성자산	3,930,787,039	3,930,787,039
단기금융상품	250,000,000	250,000,000
당기손익공정가치측정금융자산	473,962,424	500,000,000
매출채권	1,066,622,882	1,066,622,882
기타채권	2,919,429,394	1,019,429,394

기타금융상품	1,666,848,129	1,666,848,129
합 계	10,307,649,868	8,433,687,444

③ 유동성위험

연결실체의 재무관리부서는 향후 현금흐름을 예측하여 자금관리계획을 수립하고 있습니다. 이 자금관리계획에는 단기적인 계획뿐만 아니라 중장기적인 계획을 포함하며 영업자금 수요를 예측하고 이에 따른 자금 조달 계획을 수립하는 등의 활동이 수행됩니다. 연결실체의 경영진은 현재 보유한 유동자산이 충분하며 추가적인 차입능력을 보유하고 있어서, 연결실체가 보유한 금융부채를 향후 상환가능하다고 판단하고 있습니다.

당기말 및 전기말 현재 금융부채에 대한 만기분석은 다음과 같습니다.

(단위: 원)					
구분	장부금액	계약상 현금흐름	잔존계약만기		
			1년미만	1-5년	5년이상
<당기말>					
매입채무	1,517,328,020	1,517,328,020	1,517,328,020	-	-
기타채무(*1)	1,179,356,825	1,179,356,825	1,179,356,825	-	-
리스부채(*2)	2,076,821,189	2,135,130,200	474,812,000	1,660,318,200	-
기타금융부채(*3)	260,000,000	260,000,000	-	260,000,000	-
<전기말>					
매입채무	1,636,373,730	1,636,373,730	1,636,373,730	-	-
리스부채(*2)	2,216,204,187	2,455,015,000	549,344,000	1,730,671,000	175,000,000
기타채무(*1)	1,360,773,222	1,360,773,222	1,360,773,222	-	-
기타금융부채(*3)	200,000,000	200,000,000	-	200,000,000	-

(*1) 미지급금 및 미지급비용으로 구성되어 있습니다.

(*2) 계약상 현금흐름은 명목현금흐름으로 산정하였습니다.

(*3) 임대보증금으로 구성되어 있습니다.

9. 경영상의 주요계약 등

계약일자	제목	주요내용
2014.06.02.	타법인 출자지분 양도의 건	1. 계약상대방 : (주)사보이투자개발 2. 양도대상주식 : (주)편플로의 의결권 있는 기명식 보통주식 3. 양도금액 : 600,000,000원(1주당 1,000원, 액면가 1,000원) 4. 양도주식 수 : 600,000주 (보유주식 전부) 5. 양도일자 : 2014년 6월 16일
2014.07.08	합병계약 체결의 건	1. 계약상대방 : (주)판타지오 2. 합병방법 : 에듀컴퍼니(주)가 (주)판타지오를 흡수합병 3. 합병비율 : 에듀컴퍼니(주) : (주)판타지오 = 1 : 9.127930

2014.07.14	타법인 주식취득의 건	<ol style="list-style-type: none"> 1. 주식매도인 : KoFC-WIP Pioneer Champ 2010-6호 투자조합 (업무집행조합원 원익투자파트너스(주)) 2. 발행회사 : (주)판타지오의 의결권 있는 기명식 보통주식 3. 취득대상 주식의 종류 및 수량 : 기명식 보통주 100,000주 4. 취득금액 : 총 10억원(1주당 10,000원, 액면가 500원) 5. 취득후 지분율 : 3.84%
2015.03.04	브랜드 라이선싱 계약	<ol style="list-style-type: none"> 1. 계약상대방 : 주식회사 여울 2. 목적 : '판타지오 스퀘어' 상표 및 CI, BI 등 이미지 라이선싱 3. 계약금액 : 1,550,000,000원 (VAT별도) 4. 계약기간 : 계약체결일로부터 계약상대방이 사업을 영위하는 기간까지 영속됨
2015.07.17	유형자산 취득의 건	<ol style="list-style-type: none"> 1. 계약상대방 : (주)무궁화 신탁 외 2. 취득목적물 : 부산광역시 기장군 기장읍 시랑리 489-9번지 동부산관광단지 상업시설지구 다6) 판타지오 스퀘어 상가 3층 338-1호 3. 취득금액 : 총2,051,322,983원(VAT포함) 4. 입점예정일 : 2016년 6월
2015.12.31	타법인 주식 처분의 건	<ol style="list-style-type: none"> 1. 양수자 : (주)가희 2. 처분주식 : (주)메이던엔터테인먼트 보통주 5,000주 (1주당 200,000원, 지분율 50%) 3. 양도금액 : 총1,000,000,000원
2016.06.30	전환사채 양도계약의 건	<ol style="list-style-type: none"> 1. 양수자 : (주)엠알파트너스 2. 양도내역 : (주)가희 제2회 무기명식 이권부 무보증 사모 전환사채(권면총액:금1,000,000,000원) 3. 양도금액 : 총1,600,000,000원
2017.04.26	타법인 주식 처분의 건	<ol style="list-style-type: none"> 1. 양수자 : (주)사보이피앤디 2. 처분주식 : 사보이엔터테인먼트(주) 보통주 60,000주 (1주당 약8,522원, 발행주식총수의 100%) 3. 양도금액 : 총513,120,000원
2017.09.01	타법인 주식 처분의 건	<ol style="list-style-type: none"> 1. 양수자 : 사보이이앤엠(주) 2. 처분주식 : 한국영재교육학술원(주) 보통주 60,000주 (1주당 21,516원, 발행주식총수의 100%) 3. 양도금액 : 총1,291,000,000원
2017.09.06	타법인 출자의 건	<ol style="list-style-type: none"> 1. 투자대상회사 : Fantagio Hong Kong Co., Limited 2. 투자방식 : 신주인수 3. 인수총액 : : USD 4,600,000 4. 인수일자 : 2017년 9월 6일 5. 투자 후 지분율 : 100.0%(최대주주)

10. 기타 투자의사결정에 필요한 사항

가. 합병에 관한 사항

- 1) 지러닝(주)가 (주)KAGE영재교육학술원을 2009년 3월 24일을 합병기일로 하여 흡수합병 하였습니다.
- 2) 에듀컴퍼니(주)가 코넥스상장법인인 (주)판타지오를 2014년 10월 7일을 합병기일로 하여 흡수합병 하였습니다.

나. 출자지분 처분 관련 사항

- 1) 당사는 당사가 보유중인 (주)편플로 보유지분 600,000주 전부를 2014년 6월 16일자로 금 600,000,000원에 매각하였습니다.
- 2) 당사는 보유중인 (주)메이딘엔터테인먼트 보통주 5,000주 전부를 2015년 12월 31일자로 금 1,000,000,000원에 (주)가희에 매각하였습니다.
- 3) 당사는 보유중인 원광헬스푸드(주) 보통주 942,850주 전부를 2017년 2월 1일자로 금 10,000,000원에 (주)고려비엠씨에 매각하였습니다.
- 4) 당사는 보유중인 사보이엔터테인먼트(주) 보통주 60,000주 전부를 2017년 4월 26일자로 금 513,120,000원에 (주)사보이피앤디에 매각하였습니다.
- 5) 당사는 보유중인 한국영재교육학술원(주) 보통주 60,000주 전부를 2017년 9월 1일자로 금 1,291,000,000원에 사보이이앤엠(주)에 매각하였습니다.

다. 지적재산권 보유 현황

당사가 영위하고 있는 사업과 관련하여 보고서 작성 기준일 보유하고 있는 주요 지적재산권의 현황은 아래와 같습니다.

No.	구분	내용	출원번호	출원일	등록일	비고
1	상표권	액터스리그	41-2012-0008251	2012-03-12	2013-04-02	-
2	상표권	actors league	41-2012-0008252	2012-03-12	2013-04-02	-
3	상표권	actors league	40-2012-0015848	2012-03-12	2013-07-31	-
4	상표권	액터스리그	40-2012-0015847	2012-03-12	2013-07-31	-
5	상표권	surprise	41-2012-0008258	2012-03-12	2013-07-31	-
6	상표권	fantagio	41-2012-0008248	2012-03-12	2013-07-31	-
7	상표권	actors league	41-2012-0008254	2012-03-12	2013-07-31	-
8	상표권	fantagio	41-2012-0008246	2012-03-12	2013-07-31	-
9	상표권	판타지오	41-2012-0008247	2012-03-12	2013-07-31	-
10	상표권	액터스리그	41-2012-0008253	2012-03-12	2013-07-31	-
11	상표권	서프라이즈	41-2012-0008257	2012-03-12	2013-07-31	-
12	상표권	판타지오	41-2012-0008245	2012-03-12	2013-07-31	-
13	상표권	판타지오	41-2012-0008243	2012-03-12	2013-09-30	-
14	상표권	fantagio	41-2012-0008244	2012-03-12	2013-10-18	-
15	상표권	액터스리그	41-2012-0008249	2012-03-12	2013-11-01	-

16	상표권	actors league	41-2012-0008250	2012-03-12	2013-11-01	-
17	상표권	fantagio+로고	41-2012-0008554	2012-03-15	2013-03-25	-
18	상표권	fantagio+로고	41-2012-0008555	2012-03-15	2013-07-02	-
19	상표권	fantagio+로고	41-2012-0008553	2012-03-15	2013-07-31	-
20	상표권	actor tainer	40-2013-0005917	2013-01-30	2014-01-10	-
21	상표권	액터테이너	40-2013-0005915	2013-01-30	2014-01-13	-
22	상표권	ACTORTAINER	40-2013-0005916	2013-01-30	2014-01-13	-
23	상표권	액터테이너	41-2013-0003476	2013-01-30	2014-02-05	-
24	상표권	액터테이너	41-2013-0003478	2013-01-30	2014-02-05	-
25	상표권	ACTORTAINER	41-2013-0003479	2013-01-30	2014-02-05	-
26	상표권	actor tainer	41-2013-0003482	2013-01-30	2014-02-05	-
27	상표권	actor tainer	41-2013-0003484	2013-01-30	2014-02-05	-
28	상표권	actor tainer	41-2013-0003483	2013-01-30	2014-02-05	-
29	상표권	ACTORTAINER	41-2013-0003480	2013-01-30	2014-02-05	-
30	상표권	액터테이너	41-2013-0003477	2013-01-30	2014-02-05	-
31	상표권	ACTORTAINER	41-2013-0003481	2013-01-30	2014-02-05	-
32	상표권	actor tainer	41-2013-0003685	2013-01-31	2014-02-05	-
33	상표권	ACTORTAINER	41-2013-0003681	2013-01-31	2014-02-05	-
34	상표권	actor tainer	41-2013-0003684	2013-01-31	2014-02-05	-
35	상표권	ACTORTAINER	41-2013-0003682	2013-01-31	2014-02-05	-
36	상표권	액터테이너	41-2013-0003677	2013-01-31	2014-02-05	-
37	상표권	actor tainer	41-2013-0003683	2013-01-31	2014-02-05	-
38	상표권	액터테이너	41-2013-0003678	2013-01-31	2014-02-05	-
39	상표권	ACTORTAINER	41-2013-0003680	2013-01-31	2014-02-05	-
40	상표권	액터테이너	41-2013-0003679	2013-01-31	2014-02-05	-
41	상표권	surprise	41-2013-0003686	2013-01-31	2014-10-14	-
42	상표권	스마티스트	40-2013-0027981	2013-04-30	2014-03-27	-
43	상표권	SMARTIST	40-2013-0027982	2013-04-30	2014-03-27	-
44	상표권	SMARTIST	41-2013-0016876	2013-04-30	2014-03-27	-
45	상표권	SMARTIST	41-2013-0016877	2013-04-30	2014-03-27	-
46	상표권	스마티스트	41-2013-0016875	2013-04-30	2014-03-27	-
47	상표권	스마티스트	41-2013-0016874	2013-04-30	2014-03-27	-
48	상표권	방과후 북불북	41-2013-0032725	2013-08-20	2014-07-31	-
49	상표권	Bokbulbok	41-2013-0033381	2013-08-26	2014-07-31	-
50	상표권	방과후 북불북	41-2013-0032726	2013-08-20	2015-01-13	-
51	상표권	Bokbulbok	41-2013-0033382	2013-08-26	2015-01-13	-
52	상표권	HELLOVENUS	40-2013-0085755	2013-12-23	2015-07-27	-
53	상표권	헬로비너스	40-2013-0085756	2013-12-23	2015-07-27	-
54	상표권	HELLOVENUS	41-2013-0049311	2013-12-23	2015-07-27	-

55	상표권	HELLOVENUS	41-2013-0049312	2013-12-23	2015-07-27	-
56	상표권	헬로비너스	41-2013-0049313	2013-12-23	2015-07-27	-
57	상표권	헬로비너스	41-2013-0049314	2013-12-23	2015-07-27	-
58	상표권	5urprise	41-2014-0034707	2014-08-27	2015-07-30	-
59	상표권	6urprise	41-2014-0034709	2014-08-27	2015-07-30	-
60	상표권	7urprise	41-2014-0034710	2014-08-27	2015-07-30	-
61	상표권	7urprise	41-2014-0034711	2014-08-27	2015-07-30	-
62	상표권	6urprise	41-2014-0034708	2014-08-27	2015-08-25	-
63	상표권	아스트로+로고	41-2016-0017077	2016-04-11	2017-04-11	-
64	상표권	아스트로+로고	41-2016-0017080	2016-04-11	2017-03-03	-
65	상표권	아스트로+로고	40-2016-0026767	2016-04-11	2017-03-03	-
66	상표권	아스트로+로고	40-2016-0026769	2016-04-11	2017-03-03	-
67	상표권	아스트로+로고	40-2016-0026771	2016-04-11	2017-03-03	-
68	상표권	아스트로+로고	41-2016-0017084	2016-04-11	2017-03-03	-
69	상표권	아스트로+로고	41-2016-0017086	2016-04-11	2017-03-03	-
70	상표권	위키미키+로고	40-2017-0085719	2017-07-10	2018-05-23	-
71	상표권	위키미키+로고	40-2017-0085720	2017-07-10	2018-05-23	-
72	상표권	위키미키+로고	40-2017-0085721	2017-07-10	2018-05-23	-
73	상표권	위키미키+로고	40-2017-0085723	2017-07-10	2018-05-23	-
74	상표권	위키미키+로고	40-2017-0085725	2017-07-10	2018-05-23	-
75	상표권	위키미키+로고	40-2017-0085726	2017-07-10	2018-05-23	-
76	상표권	위키미키+로고	40-2017-0085727	2017-07-10	2018-05-23	-
77	상표권	위키미키+로고	40-2017-0085727	2017-07-10	2018-05-23	-
78	상표권	위키미키+로고	40-2017-0085718	2017-07-10	2018-08-24	-
79	상표권	위키미키+로고	40-2017-0085722	2017-07-10	2018-08-24	-
80	상표권	위키미키+로고	40-2017-0085724	2017-07-10	2018-08-24	-
81	상표권	위키미키+로고	40-2017-0085728	2017-07-10	2018-08-24	-
82	상표권	위키미키+로고	40-2017-0085730	2017-07-10	2018-08-24	-
83	상표권	위키미키+로고	40-2017-0085733	2017-07-10	2018-08-24	-
84	상표권	위키미키+로고	40-2017-0085736	2017-07-10	2018-08-24	-
85	상표권	위키미키+로고	40-2017-0085734	2017-07-10	2018-10-01	-
86	상표권	위키미키+로고	40-2017-0085739	2017-07-10	2018-10-01	-
87	상표권	위키미키+로고	40-2017-0085740	2017-07-10	2018-10-01	-
88	상표권	웅성우+로고	40-2019-0114176	2019-07-23	2020-08-18	-
89	상표권	웅성우+로고	40-2019-0114177	2019-07-23	2020-08-18	-
90	상표권	웅성우+로고	40-2019-0114178	2019-07-23	2020-08-18	-
91	상표권	웅성우+로고	40-2019-0114181	2019-07-23	2020-08-18	-
92	상표권	웅성우+로고	40-2019-0114182	2019-07-23	2020-08-18	-
93	상표권	웅성우+로고	40-2019-0114183	2019-07-23	2020-08-18	-

94	상표권	웅성우+로고	40-2019-0114175	2019-07-23	2020-10-08	-
95	상표권	웅성우+로고	40-2019-0114179	2019-07-23	2020-10-08	-
96	상표권	웅성우+로고	40-2019-0114180	2019-07-23	2020-10-08	-
97	상표권	웅성우+로고	40-2019-0114184	2019-07-23	2020-10-08	-
98	상표권	웅성우+로고	40-2019-0114186	2019-07-23	2020-10-08	-
99	상표권	웅성우+로고	40-2019-0114189	2019-07-23	2020-10-08	-
100	상표권	웅성우+로고	40-2019-0114191	2019-07-23	2020-10-08	-
101	상표권	웅성우+로고	40-2019-0114194	2019-07-23	2020-10-08	-

III. 재무에 관한 사항

1. 요약재무정보

가. 요약 연결 재무정보

주식회사 판타지오와 그 종속회사

(기준일 : 2020년 12월 31일)

(단위 : 원)

구 분	제30기	제29기	제28기
	(2020년 12월말)	(2019년 12월말)	(2018년 12월말)
I. 유동자산	9,731,852,638	13,393,209,984	22,571,407,580
현금및현금성자산	3,930,787,039	5,345,292,270	5,358,382,475
단기금융상품	250,000,000	250,000,000	-
당기손익인식금융자산	-	-	900,288,001
매출채권 및 기타채권	3,986,052,276	4,815,716,880	14,709,585,741
기타유동자산	1,215,094,553	2,914,497,173	1,528,071,595
당기법인세자산	47,292,292	65,054,238	75,079,768
재고자산	302,626,478	2,649,423	-
II. 비유동자산	19,047,642,863	21,635,765,211	23,967,771,463
관계기업에 대한 투자자산	-	138,513,172	138,513,172
당기손익-공정가치평가금융자산	473,962,424	-	-
유형자산	4,840,552,332	4,477,587,204	2,894,634,563
투자부동산	8,099,617,200	5,549,665,600	3,701,700,556
영업권	3,744,432,177	8,847,035,000	12,545,348,973
영업권 이외의 무형자산	222,230,601	423,130,838	873,999,316
기타금융자산	1,666,848,129	2,199,833,397	3,813,574,883
자산총계	28,779,495,501	35,028,975,195	46,539,179,043
I. 유동부채	6,038,784,732	9,355,079,861	8,817,432,381
매입채무및기타채무	2,696,684,845	2,997,146,952	4,484,837,768
유동리스부채	465,328,966	473,438,148	-
기타유동부채	2,876,770,921	5,884,494,761	4,332,594,613
II. 비유동부채	1,871,492,223	1,942,766,039	200,000,000
비유동리스부채	1,611,492,223	1,742,766,039	-
기타금융부채	260,000,000	200,000,000	200,000,000
부채총계	7,910,276,955	11,297,845,900	9,017,432,381
지배주주지분	22,521,180,934	25,416,168,355	39,221,981,029
I. 납입자본	103,079,832,249	103,079,832,249	103,079,832,249
보통주자본금	36,351,971,500	36,351,971,500	36,351,971,500
주식발행초과금	66,727,860,749	66,727,860,749	66,727,860,749
II. 기타자본구성요소	(3,789,017,997)	(3,789,017,997)	(3,789,017,997)

III. 기타포괄손익누계액	13,462,147	102,985,530	(38,011,156)
IV. 이익잉여금(결손금)	(76,783,095,465)	(73,977,631,427)	(60,030,822,067)
비지배주주지분	(1,651,962,388)	(1,685,039,060)	(1,700,234,367)
자본총계	20,869,218,546	23,731,129,295	37,521,746,662
	2020년 1월 ~ 12월	2019년 1월 ~ 12월	2018년 1월 ~ 12월
매출액	16,425,762,721	18,513,748,368	13,615,020,292
영업이익	(708,265,130)	552,011,217	352,770,705
계속사업이익	(2,771,013,665)	(15,779,586,649)	(9,200,333,587)
중단사업이익	-	-	-
당기순이익	(2,772,677,746)	(15,779,586,649)	(9,200,333,587)
기타포괄손익	(89,233,003)	141,004,238	218,670,610
총포괄이익	(2,861,910,749)	(15,638,582,411)	(8,981,662,977)
기본주당이익(손실)	(40)	(225)	(131)
희석주당이익(손실)	(40)	(225)	(131)
-계속사업			
기본주당이익(손실)	(40)	(225)	(131)
희석주당이익(손실)	(40)	(225)	(131)

나. 요약 재무정보

주식회사 판타지오

(기준일 : 2020년 12월 31일)

(단위 : 원)

구 분	제30기	제29기	제28기
	(2020년 12월말)	(2019년 12월말)	(2018년 12월말)
I. 유동자산	6,688,003,606	15,675,706,491	23,393,278,108
현금및현금성자산	1,733,962,386	4,349,896,026	4,841,963,124
단기금융상품	150,000,000	150,000,000	-
당기손익인식금융자산	-	-	900,288,001
유동리스채권	48,408,003	45,143,842	-
매출채권 및 기타채권	3,553,301,926	5,661,491,616	13,712,136,527
기타유동자산	855,688,161	5,410,892,667	3,864,464,646
당기법인세자산	46,643,130	58,282,340	74,425,810
재고자산	300,000,000	-	-
II. 비유동자산	19,938,713,977	22,606,368,421	26,814,407,261
관계및종속기업에 대한 투자자산	1,391,749,385	1,671,800,459	5,572,482,040
비유동리스채권	174,418,826	222,826,830	-
당기손익-공정가치평가금융자산	473,962,424	-	-
유형자산	4,405,319,575	3,955,009,847	2,686,001,515
투자부동산	8,099,617,200	5,549,665,600	3,701,700,556

영업권	3,744,432,177	8,847,035,000	12,545,348,973
영업권 이외의 무형자산	202,026,917	372,178,954	792,299,232
기타금융자산	1,447,187,473	1,987,851,731	1,516,574,945
자산총계	26,626,717,583	38,282,074,912	50,207,685,369
I.유동부채	3,153,035,629	5,558,697,081	3,675,052,871
매입채무및기타채무	1,286,681,395	1,510,937,715	2,681,454,223
유동리스부채	436,967,054	436,089,197	-
기타유동부채	1,429,387,180	3,611,670,169	993,598,648
II.비유동부채	1,844,712,337	1,926,881,509	200,000,000
비유동리스부채	1,584,712,337	1,726,881,509	-
기타금융부채	260,000,000	200,000,000	200,000,000
부채총계	4,997,747,966	7,485,578,590	3,875,052,871
I.납입자본	103,079,832,249	103,079,832,249	103,079,832,249
보통주자본금	36,351,971,500	36,351,971,500	36,351,971,500
주식발행초과금	66,727,860,749	66,727,860,749	66,727,860,749
II.기타자본구성요소	(3,789,017,997)	(3,789,017,997)	(3,789,017,997)
III.이익잉여금(결손금)	(77,661,844,635)	(68,494,317,930)	(52,958,181,754)
자본총계	21,628,969,617	30,796,496,322	46,332,632,498
종속·관계·공동기업 투자주식의 평가방법	원가법	원가법	원가법
	2020년 1월 ~ 12월	2019년 1월 ~ 12월	2018년 1월 ~ 12월
매출액	9,143,393,519	10,632,665,053	7,240,646,914
영업이익	(1,276,316,749)	476,941,859	(363,834,833)
계속사업이익	(9,167,526,705)	(17,384,101,220)	(7,175,800,002)
중단사업이익	-	-	-
당기순이익	(9,167,526,705)	(17,384,101,220)	(7,175,800,002)
기타포괄손익	-	-	-
총포괄이익	(9,167,526,705)	(17,384,101,220)	(7,175,800,002)
기본주당이익(손실)	(131)	(248)	(102)
희석주당이익(손실)	(131)	(248)	(102)
-계속사업			
기본주당이익(손실)	(131)	(248)	(102)
희석주당이익(손실)	(131)	(248)	(102)

2. 연결재무제표

연결 재무상태표

제 30 기	2020.12.31 현재
제 29 기	2019.12.31 현재
제 28 기	2018.12.31 현재

(단위 : 원)

	제 30 기	제 29 기	제 28 기
자산			
유동자산	9,731,852,638	13,393,209,984	22,571,407,580
현금및현금성자산	3,930,787,039	5,345,292,270	5,358,382,475
단기금융상품	250,000,000	250,000,000	900,288,001
당기손익-공정가치 평가금융자산			
매출채권 및 기타채 권	3,986,052,276	4,815,716,880	14,709,585,741
기타유동자산	1,215,094,553	2,914,497,173	1,528,071,595
당기법인세자산	47,292,292	65,054,238	75,079,768
재고자산	302,626,478	2,649,423	
기타유동금융자산			
비유동자산	19,047,642,863	21,635,765,211	23,967,771,463
관계기업 투자자산		138,513,172	138,513,172
당기손익-공정가치 평가금융자산	473,962,424		0
유형자산	4,840,552,332	4,477,587,204	2,894,634,563
투자부동산	8,099,617,200	5,549,665,600	3,701,700,556
영업권	3,744,432,177	8,847,035,000	12,545,348,973
영업권 이외의 무형 자산	222,230,601	423,130,838	873,999,316
기타금융자산	1,666,848,129	2,199,833,397	3,813,574,883
자산총계	28,779,495,501	35,028,975,195	46,539,179,043
부채			
유동부채	6,038,784,732	9,355,079,861	8,817,432,381
매입채무 및 기타채 무	2,696,684,845	2,997,146,952	4,484,837,768
유동금융리스부채	465,328,966	473,438,148	
기타유동부채	2,876,770,921	5,884,494,761	4,332,594,613
비유동부채	1,871,492,223	1,942,766,039	200,000,000
비유동금융리스부 채	1,611,492,223	1,742,766,039	
기타금융부채	260,000,000	200,000,000	200,000,000
부채총계	7,910,276,955	11,297,845,900	9,017,432,381
자본			
지배기업의 소유주에 게 귀속되는 자본	22,521,180,934	25,416,168,355	39,221,981,029
자본금	36,351,971,500	36,351,971,500	36,351,971,500

자본잉여금	66,727,860,749	66,727,860,749	66,727,860,749
기타자본구성요소	(3,789,017,997)	(3,789,017,997)	(3,789,017,997)
기타포괄손익누계액	13,462,147	102,985,530	(38,011,156)
이익잉여금(결손금)	(76,783,095,465)	(73,977,631,427)	(60,030,822,067)
비지배지분	(1,651,962,388)	(1,685,039,060)	(1,700,234,367)
자본총계	20,869,218,546	23,731,129,295	37,521,746,662
자본과부채총계	28,779,495,501	35,028,975,195	46,539,179,043

연결 포괄손익계산서

제 30 기 2020.01.01 부터 2020.12.31 까지

제 29 기 2019.01.01 부터 2019.12.31 까지

제 28 기 2018.01.01 부터 2018.12.31 까지

(단위 : 원)

	제 30 기	제 29 기	제 28 기
수익(매출액)	16,425,762,721	18,513,748,368	13,615,020,292
매출원가	13,967,620,309	15,495,685,409	11,112,302,977
매출총이익	2,458,142,412	3,018,062,959	2,502,717,315
판매비와관리비	3,166,407,542	2,466,051,742	2,149,946,610
영업이익(손실)	(708,265,130)	552,011,217	352,770,705
기타영업외수익	4,320,114,577	307,671,087	96,042,474
기타영업외비용	6,538,551,024	16,376,706,726	192,305,607
금융수익	291,316,607	962,321,138	1,108,324,987
금융비용	135,628,695	1,224,883,365	10,565,166,146
법인세비용차감전순이익(손실)	(2,771,013,665)	(15,779,586,649)	(9,200,333,587)
법인세비용	1,664,081		
계속영업이익(손실)			(9,200,333,587)
중단영업이익(손실)			
당기순이익(손실)	(2,772,677,746)	(15,779,586,649)	(9,200,333,587)
기타포괄손익	(89,233,003)	141,004,238	218,670,610
당기손익으로 재분류될 수 있는 항목(세후기타포괄손익)	(89,233,003)	141,004,238	218,670,610
총포괄손익	(2,861,910,749)	(15,638,582,411)	(8,981,662,977)
당기순이익(손실)의 귀속			

지배기업의 소유주에게 귀속되는 당기순이익(손실)	(2,805,464,038)	(15,794,549,555)	(8,509,857,733)
비지배지분에 귀속되는 당기순이익(손실)	32,786,292	14,962,906	(690,475,854)
총 포괄손익의 귀속			
총 포괄손익, 지배기업의 소유주에게 귀속되는 지분	(2,894,987,421)	(15,653,567,382)	(8,291,230,196)
총 포괄손익, 비지배지분	33,076,672	14,984,971	(690,432,781)
주당이익			
기본주당이익(손실) (단위 : 원)			
계속영업기본주당이익(손실) (단위 : 원)	(40)	(225)	(131)
중단영업기본주당이익(손실) (단위 : 원)	(40)	(225)	(131)

연결 자본변동표

제 30 기 2020.01.01 부터 2020.12.31 까지

제 29 기 2019.01.01 부터 2019.12.31 까지

제 28 기 2018.01.01 부터 2018.12.31 까지

(단위 : 원)

	자본						
	지배기업의 소유주에게 귀속되는 자본					비지배지분	자본 합계
	자본금	자본잉여금	기타자본구성요소	이익잉여금	지배기업의 소유주에게 귀속되는 자본 합계		
2018.01.01 (기초자본)	36,351,971,500	66,727,860,749	(4,045,656,690)	(51,502,556,477)	47,531,619,082	(1,011,773,546)	46,519,845,536
회계변경누적효과				(18,407,857)	(18,407,857)		(18,407,857)
당기순이익(손실)				(8,509,857,733)	(8,509,857,733)	(690,475,854)	(9,200,333,587)
해외사업환산손익			218,627,537		218,627,537	43,073	218,670,610
비지배지분추가취득						1,971,960	1,971,960
2018.12.31 (기말자본)	36,351,971,500	66,727,860,749	3,827,029,153	60,030,822,067	39,221,981,029	1,700,234,367	37,521,746,662
2019.01.01 (기초자본)	36,351,971,500	66,727,860,749	3,827,029,153	60,030,822,067	39,221,981,029	1,700,234,367	37,521,746,662
회계변경누적효과				1,847,965,044	1,847,965,044		1,847,965,044
당기순이익(손실)				15,794,549,555	15,794,549,555	14,962,906	(15,779,586,649)
해외사업환산손익			140,982,173		140,982,173	22,065	141,004,238
비지배지분추가취득			14,513	224,849	210,336	210,336	

2019.12.31 (기말자 본)	36,351,971,500	66,727,860,749	3,686,032,467	73,977,631,427	25,416,168,355	1,685,039,060	23,731,129,295
2020.01.01 (기초자 본)	36,351,971,500	66,727,860,749	3,686,032,467	73,977,631,427	25,416,168,355	1,685,039,060	23,731,129,295
회계변경누적효과							
당기순이익(손실)				2,805,464,038	2,805,464,038	32,786,292	(2,772,677,746)
해외사업환산손익			89,523,383		89,523,383	290,380	89,233,003
비지배지분추가취득							
2020.12.31 (기말자 본)	36,351,971,500	66,727,860,749	3,775,555,850	76,783,095,465	22,521,180,934	1,651,962,388	20,869,218,546

연결 현금흐름표

제 30 기 2020.01.01 부터 2020.12.31 까지
제 29 기 2019.01.01 부터 2019.12.31 까지
제 28 기 2018.01.01 부터 2018.12.31 까지

(단위 : 원)

	제 30 기	제 29 기	제 28 기
영업활동현금흐름	7,590,410	1,680,020,607	555,743,657
당기순이익(손실)	(2,772,677,746)	(15,779,586,649)	(9,200,333,587)
당기순이익조정을 위 한 가감	2,515,205,873	16,930,059,187	9,539,335,369
이자수취(영업)	248,732,191	634,479,156	317,656,546
이자지급(영업)		(114,921,504)	(51,432,421)
법인세납부(환급)	16,330,092	9,990,417	(49,482,250)
투자활동현금흐름	(740,657,882)	(1,167,236,849)	(3,806,156,683)
단기금융상품의 처분	17,150,000,000	22,600,000,000	109,851,759,810
단기금융상품의 취득	(17,150,000,000)	(22,850,000,000)	(90,639,194,661)
당기손익인식금융자 산의 처분	3,004,436,002	6,860,036,051	30,951,556,443
당기손익인식금융자 산의 취득	(3,504,364,754)	(6,814,793,899)	(40,730,875,440)
관계기업투자지분의 처분	111,504,600		
단기대여금의 감소	2,699,068,569	20,188,032	1,311,200,000
단기대여금의 증가	(3,100,115,071)	(2,500,000)	(13,665,597,981)
임차보증금의 감소	595,500,864	157,847,459	163,500,000
임차보증금의 증가	(32,873,000)	(798,285,379)	(1,127,546,488)
기타보증금의 감소		900,000	717,000
기타보증금의 증가		(920,000)	0
차량운반구의 취득	(54,205,107)	(207,443,098)	16,029,951
차량운반구의 처분	119,454,548	15,000,001	

집기의 처분			904,214
집기의 취득	(80,550,273)	(71,679,928)	(24,216,371)
시설장치의 취득	(9,300,000)	(75,409,088)	(68,934,000)
건설중인자산의 취득	(86,132,580)		(39,200,000)
산업재산권의 처분			1,416,000
산업재산권의 취득	(403,081,680)	(177,000)	(4,871,160)
연결실체변동으로인한 현금흐름			197,196,000
재무활동현금흐름	(566,058,400)	(530,464,800)	(1,650,000,000)
리스부채의상환	(566,058,400)	(530,464,800)	0
단기차입금의 증가			2,000,000,000
단기차입금의 상환			(3,650,000,000)
환율변동효과 반영전 현금및현금성자산의 순증가(감소)	(1,299,125,872)	(17,681,042)	(4,900,413,026)
현금및현금성자산에 대한 환율변동효과	(115,379,359)	4,590,837	8,273,739
현금및현금성자산의순증가(감소)	(1,414,505,231)	(13,090,205)	(4,892,139,287)
기초현금및현금성자산	5,345,292,270	5,358,382,475	10,250,521,762
기말현금및현금성자산	3,930,787,039	5,345,292,270	5,358,382,475

3. 연결재무제표 주석

제 30 (당) 기 2020년 12월 31일 현재

제 29 (전) 기 2019년 12월 31일 현재

주식회사 판타지오와 그 종속기업

1. 연결대상회사의 개요

한국채택국제회계기준 제1027호에 의한 지배기업인 주식회사 판타지오(이하 "지배기업")와 종속기업(이하, 지배기업과 종속기업을 포괄하여 "연결실체")의 일반적인 사항은 다음과 같습니다.

(1) 지배기업의 개요

지배기업은 1991년 1월 8일 설립되어 1997년 6월 26일에 주식을 코스닥시장에 상장한 자본금 36,352백만원의 상장회사입니다.

당기말 현재 지배기업의 주요 소재지와 주요 사업내용은 다음과 같습니다.

- 본사 서울시 강남구 역삼로 248 판타지오빌딩
- 1) 소재지 엔터사업부문 서울시 강남구 역삼로 248 판타지오빌딩
 임대사업부문 경기도 화성시 정남면 덕절리 334-1
- 2) 주요사업내용 ① 연예인매니지먼트, 영화 및 드라마제작, 음반제작 등
 ② 부동산임대업
- 3) 대표이사 박재홍
- 4) 주주현황 하단참조

주주명	제30(당)기말		제29(전)기말	
	주식수(주)	지분율	주식수(주)	지분율
엘앤에이홀딩스(주)(*)	8,333,334	11.46%	-	-
골드파이낸스코리아 주식회사(*)	-	-	22,775,800	31.33%
(주)판타지오(자기주식)	2,500,338	3.44%	2,500,338	3.44%
기타	61,870,271	85.10%	47,427,805	65.23%
합계	72,703,943	100.00%	72,703,943	100.00%

(*) 당기 중 주식양수도에 따라 최대주주가 변경되었습니다.

(2) 종속기업의 개요

1) 당기말 및 전기말 연결재무제표에 포함된 종속기업의 현황은 다음과 같습니다.

회사명	소재지	보고기간 종료일	지분율		주요영업활동
			당기말	전기말	
(주)판타지오유직	대한민국	12월31일	95.00%	95.00%	엔터테인먼트사업
(주)판타지오픽쳐스	대한민국	12월31일	50.00%	50.00%	엔터테인먼트사업
(주)솔리드씨앤엠	대한민국	12월31일	50.00%	50.00%	엔터테인먼트사업
북경판타지오문화전파유한공사	중국 베이징	12월31일	100.00%	100.00%	엔터테인먼트사업
판타지오 홍콩	홍콩	12월31일	100.00%	100.00%	엔터테인먼트사업 등
판타지오 일본	일본 동경	12월31일	99.34%	99.34%	엔터테인먼트사업

2) 당기 중 연결범위의 변동은 없습니다.

3) 종속기업의 요약재무정보

당기말 및 전기말 현재 종속기업의 요약재무정보는 다음과 같습니다.

① 당기말

(단위: 원)						
회사명	자산총액	부채총액	자본	매출액	당기순손익	총포괄손익
(주)판타지오유직	2,515,236,599	7,993,729,146	(5,478,492,547)	7,264,760,640	490,209,823	490,209,823
(주)판타지오픽쳐스	28,931,363	2,252,577,806	(2,223,646,443)	17,608,562	17,744,031	17,744,031
(주)솔리드씨앤엠	10,125,674	542,412,191	(532,286,517)	-	(500,428)	(500,428)
북경판타지오문화전파유한공사	128,172,247	547,916,441	(419,744,194)	-	-	(2,312,915)

판타지오 홍콩(Fantagio Hong Kong Co., Ltd.)	1,392,661,891	912,506	1,391,749,385	-	(1,683,258)	(90,938,383)
판타지오 일본(Fantagio Japan Co., Ltd.)	4,433,628	15,183,938	(10,750,310)	-	(52,182,378)	(50,124,073)

② 전기말

(단위: 원)						
회사명	자산총액	부채총액	자본	매출	당기순손익	총포괄손익
㈜판타지오유직	2,657,442,034	8,626,144,404	(5,968,702,370)	7,786,696,162	179,928,091	179,928,091
㈜판타지오픽쳐스	10,413,012	2,251,803,484	(2,241,390,472)	8,256,603	10,803,463	10,803,463
㈜슬리드씨앤엠	10,626,102	542,412,191	(531,786,089)	-	4,321,062	4,321,062
북경판타지오문화전파유한공사	127,465,978	544,897,257	(417,431,279)	-	-	(10,760,094)
판타지오 홍콩(Fantagio Hong Kong Co., Ltd.)	1,485,985,426	3,297,658	1,482,687,768	-	(2,392,495,505)	(2,244,059,044)
판타지오 일본(Fantagio Japan Co., Ltd.)	72,419,936	33,046,172	39,373,764	-	(198,967,861)	(195,602,250)

2. 중요한 회계정책

(1) 회계기준의 적용

연결실체는 주식회사 등의 외부감사에 관한 법률 제5조 1항 1호에서 규정하고 있는 국제회계기준위원회의 국제회계기준을 채택하여 정한 회계처리기준인 한국채택국제회계기준에 따라 연결재무제표를 작성하였습니다.

한편, 당기 중 연결실체의 투자부동산의 인식 후 측정방법을 원가모형에서 공정가치모형으로 회계정책을 변경함에 따라 비교표시된 전기 연결재무제표는 재작성하였습니다.

(2) 측정기준

연결실체의 연결재무제표는 금융상품 등 별도로 언급하고 있는 사항을 제외하고는 역사적 원가를 기준으로 작성되었습니다.

(3) 기능통화와 표시통화

연결실체는 연결재무제표에 포함되는 항목들을 영업활동이 이루어지는 주된 경제환경의 통화(기능통화)로 표시하고 있습니다. 연결재무제표 작성을 위해 연결실체의 경영성과와 재무상태는 연결실체의 기능통화이면서 재무제표 작성을 위한 표시통화인 '원(KRW)'으로 표시하고 있습니다.

(4) 추정과 판단

한국채택국제회계기준에서는 연결재무제표를 작성함에 있어서 회계정책의 적용이나, 보고기간말 현재 자산, 부채 및 수익, 비용의 보고금액에 영향을 미치는 사항에 대하여 경영진의 최선의 판단을 기준으로 한 추정치와 가정의 사용을 요구하고 있습니다. 보고기간말 현재 경영진의 최선의 판단을 기준으로 한 추정치와 가정이 실제 환경과 다를 경우 실제 결과는 이러한 추정치와 다를 수 있습니다. 추정치와 추정에 대한 기본 가정은 지속적으로 검토되고 있으며, 다음 회계연도의 자산, 부채 및 수익, 비용의 보고금액에 영향을 미칠 수 있는 유의적 위험에 대한 추정 및 가정은 다음과 같습니다.

- 영업권의 손상차손

영업권의 손상 여부를 검토하기 위한 현금창출단위의 회수가능액은 사용가치의 계산에 기초하여 결정됩니다.

- 법인세비용

당기법인세 및 이연법인세 자산과 부채는 보고기간 종료일까지 제정되었거나 실질적으로 제정된 세율에 근거하여 당해 자산이 실현되거나 부채가 결제될 보고기간에 적용될 것으로 기대되는 세율을 사용하여 측정하고 있습니다.

그러나 실제 미래 최종 법인세부담은 보고기간 종료일 현재 인식한 관련 자산·부채와 일치하지 않을 수 있으며, 이러한 차이는 최종 법인세효과가 확정된 시점의 당기법인세 및 이연법인세자산·부채에 영향을 미칠 수 있습니다.

- 금융상품의 공정가치

활성시장에서 거래되지 않는 금융상품의 공정가치는 평가기법을 사용하여 결정하고 있습니다. 연결실체는 보고기간 종료일 현재 주요한 시장상황에 기초하여 다양한 평가기법의 선택 및 가정에 대한 판단을 하고 있습니다.

한편, 당기말 현재 세계적인 Covid 19의 확산으로 각국 정부는 이를 통제하기 위하여 공장폐쇄, 자가격리, 입국제한, 여행 금지 등의 조치를 시행하고 있습니다. Covid 19 팬데믹이 연결실체의 영업에 미칠 궁극적인 영향은 당기말 현재 아직 알 수 없고, 향후 전개되는 국면에 따라 달라질 것으로 예상됩니다. 특히, Covid 19의 지속기간, 심각성은 매우 불확실하여 예측할 수 없으며, 이에 따라 Covid 19가 연결실체의 연결재무제표에 미치는 영향은 합리적으로 추정할 수 없습니다.

(5) 공정가치 추정

연결실체는 공정가치로 측정되는 금융상품에 대하여 공정가치 측정에 사용된 투입변수에 따라 다음과 같은 공정가치 서열체계로 분류하고 있습니다.

- '수준 1'은 동일한 자산이나 부채에 대한 활성시장의 (조정되지 않은) 공시가격을 사용하여 도출되는 공정가치입니다.
- '수준 2'는 직접적 또는 간접적으로 관측가능한, 자산이나 부채에 대한 투입변수 를 사용하여 도출되는 공정가치입니다.
- '수준 3'은 자산이나 부채에 대하여 관측가능한 시장정보에 근거하지 않은 투입변수(관측불가능한 변수)를 사용하는 평가기법으로부터 도출되는 공정가치입니다.

활성시장에서 거래되는 금융상품의 공정가치는 보고기간말 현재 고시되는 시장가격에 기초하여 산정됩니다. 거래소, 판매자, 중개인, 산업집단, 평가기관 또는 감독기관을 통해 공시가격이 용이하게 그리고 정기적으로 이용가능하고, 그러한 가격이 독립된 당사자 사이에서 정기적으로 발생한 실제 시장거래를 나타낸다면, 이를 활성시장으로 간주합니다. 연결실체가 보유하고 있는 금융자산의 공시되는 시장가격은 매입호가입니다. 이러한 상품들은 '수준 1'에 포함되며, '수준 1'에 포함된 상품들은 매도가능으로 분류된 상장된 지분상품으로 구성됩니다.

연결실체는 활성시장에서 거래되지 아니하는 금융상품의 공정가치에 대하여 평가기법을 사용하여 결정하고 있습니다. 이러한 평가기법은 가능한 한 관측가능한 시장정보를 최대한 사

용하고 기업특유정보를 최소한으로 사용합니다. 이때, 해당상품의 공정가치 측정에 요구되는 모든 유의적인 투입변수가 관측가능하다면 해당상품은 '수준 2'에 포함됩니다.

만약 하나 이상의 유의적인 투입변수가 관측가능한 시장정보에 기초한 것이 아니라면 해당상품은 '수준 3'에 포함됩니다.

3. 유의적인 회계정책

(1) 회계정책의 변경과 공시

1) 연결실체가 채택한 제·개정 기준서 및 해석서

연결실체는 2020년 1월 1일로 개시하는 회계기간부터 다음의 제·개정 기준서 및 해석서를 신규로 적용하였습니다.

① 기업회계기준서 제1103호 '사업결합' 개정

개정기준서는 기업이 취득한 대상이 '사업'인지 아니면 '개별 자산취득'인지 판단하는 데 필요한 사업 및 관련 구성요소의 정의를 명확히 하였습니다. 취득한 대상이 사업이라고 판단 내리기 위해 산출물의 창출에 기여할 수 있는 투입물과 실질적인 과정이 필요하다는 점을 명확하게 설명하고, 산출물을 보다 좁게 정의하였습니다. 또한, 사업의 필수 구성요소 중 과정이 실질적인지 여부를 판단할 때 필요한 구체적인 지침과 사례를 추가하였으며, 취득한 대상이 사업이 아닌지 간단히 판단할 수 있는 집중테스트를 선택적으로 적용할 수 있도록 하였습니다. 한편, 상기 개정 내용이 연결실체의 연결재무제표에 미치는 유의적인 영향은 없습니다.

② 기업회계기준서 제1001호 '재무제표 표시' 및 제1008호 '회계정책, 회계추정의 변경 및 오류' 개정

개정기준서는 '특정 보고기업에 대한 재무정보를 제공하는 일반목적재무제표에 정보를 누락하거나 잘못 기재하거나 불분명하게 하여, 이를 기초로 내리는 주요 이용자의 의사결정에 영향을 줄 것으로 합리적으로 예상할 수 있다면 그 정보는 중요하다'고 기술함으로써 개념체계를 포함한 기준서간 중요성의 정의를 일관되게 정리하고 그 의미를 명확히 하였습니다. 한편, 상기 개정 내용이 연결실체의 연결재무제표에 미치는 유의적인 영향은 없습니다.

③ 기업회계기준서 제1109호 '금융상품', 제1039호 '금융상품: 인식과 측정', 제1107호 '금융상품: 공시' 개정 - 이자율지표 개혁

개정 기준서에서는 이자율지표 개혁 움직임으로 인한 불확실성이 존재하는 동안 위험회피회계 적용과 관련하여 미래 전망 분석 시 예외규정을 적용토록 하고 있습니다. 예외규정에서는 기존 이자율지표를 준거로 하는 예상현금흐름의 발생가능성이 매우 높은지, 위험회피대상항목과 위험회피수단 사이의 경제적 관계가 있는지, 양자간에 높은 위험회피효과가 있는지를 평가할 때, 위험회피대상항목과 위험회피수단이 준거로 하고 있는 이자율지표는 이자율지표 개혁의 영향으로 바뀌지 않는다고 가정합니다. 한편, 상기 개정 내용이 연결실체의 연결재무제표에 미치는 유의적인 영향은 없습니다.

④ 재무보고를 위한 개념체계 개정

개정된 개념체계에서는 측정, 표시와 공시, 제거에 대한 새로운 개념을 도입하고, 자산과 부채의 정의 및 인식기준을 업데이트 하였으며, 신중성, 수탁책임, 측정의 불확실성, 실질의 우선에 대해 명확화 하였습니다. 한편, 상기 개정 내용이 연결실체의 연결재무제표에 미치는 유의적인 영향은 없습니다.

⑤ 기업회계기준서 제 1116호 '리스' 개정 - 코로나19 (COVID-19) 관련 임차료 면제 · 할인
· 유예에 대한 실무적 간편법
실무적 간편법으로, 리스이용자는 코로나19의 직접적인 결과로 발생한 임차료 할인 등(rent concession)이 리스변경에 해당하는지 평가하지 않을 수 있으며, 이로 인해 당기손익으로 인식된 금액을 공시해야 합니다. 동 개정사항은 2020년 6월 1일 이후 시작하는 회계연도부터 적용되나 연결실체는 이를 조기적용하였습니다(주석 12 참조).

2) 연결실체가 적용하지 않은 제 · 개정 기준서 및 해석서
제정 및 공표되었으나 2020년 1월 1일 이후 시작하는 회계연도에 시행일이 도래하지 않은 주요 제 · 개정 기준서 및 해석서는 다음과 같습니다. 연결실체는 재무제표 작성시 다음의 제 · 개정 기준서 및 해석서를 조기 적용하지 않았습니다.

① 기업회계기준서 제1109호 '금융상품', 제1039호 '금융상품: 인식과 측정', 제1107호 '금융상품: 공시', 제 1104호 '보험계약' 및 제 1116호 '리스' 개정 - 이자율지표 개혁
이자율지표 개혁과 관련하여 상각후원가로 측정되는 금융상품의 이자율지표 대체시 장부금액이 아닌 유효이자율을 조정하고, 위험회피관계에서 이자율지표 대체가 발생한 경우에도 중단 없이 위험회피회계를 계속할 수 있도록 하는 등의 예외규정을 포함하고 있습니다. 동 개정사항은 2021년 1월 1일 이후에 시작하는 회계연도부터 적용되며, 조기적용이 허용됩니다. 연결실체는 동 개정으로 인해 연결재무제표에 중요한 영향은 없을 것으로 예상하고 있습니다.

② 기업회계기준서 제1103호 '사업결합' 개정 - 개념체계의 인용
인식할 자산과 부채의 정의를 개정된 재무보고를 위한 개념체계를 참조하도록 개정되었으나, 기업회계기준서 제1037호 '충당부채, 우발부채 및 우발자산' 및 해석서제2121호 '부담금'의 적용범위에 포함되는 부채 및 우발부채에 대해서는 해당 기준서를 적용하도록 예외를 추가하고, 우발자산이 취득일에 인식되지 않는다는 점을 명확히 하였습니다. 동 개정사항은 2022년 1월 1일 이후 시작하는 회계연도부터 적용되며, 조기적용이 허용됩니다. 연결실체는 동 개정으로 인해 연결재무제표에 중요한 영향은 없을 것으로 예상하고 있습니다.

③ 기업회계기준서 제1016호 '유형자산' 개정 - 의도한 사용 전의 매각금액
기업이 자산을 의도한 방식으로 사용하기 전에 생산된 품목의 판매에서 발생하는 수익을 생산원가와 함께 당기손익으로 인식하도록 요구하며, 유형자산의 취득원가에서 차감하는 것을 금지하고 있습니다. 동 개정사항은 2022년 1월 1일 이후 시작하는 회계연도부터 적용되며, 조기적용이 허용됩니다. 연결실체는 동 개정으로 인해 연결재무제표에 중요한 영향은 없을 것으로 예상하고 있습니다.

④ 기업회계기준서 제1037호 '충당부채, 우발부채 및 우발자산' 개정 - 손실부담계약: 계약 이행원가
손실부담계약을 식별할 때 계약이행원가의 범위를 계약 이행을 위한 증분원가와 계약 이행에 직접 관련되는 다른 원가의 배분이라는 점을 명확히 하였습니다. 동 개정사항은 2022년 1월 1일 이후 시작하는 회계연도부터 적용되며, 조기적용이 허용됩니다. 연결실체는 동 개정으로 인해 연결재무제표에 중요한 영향은 없을 것으로 예상하고 있습니다.

⑤ 한국채택국제회계기준 연차개선 2018-2020
한국채택국제회계기준 연차개선 2018-2020은 2022년 1월 1일 이후 시작하는 회계연도부터 적용되며, 조기적용이 허용됩니다. 연결실체는 동 개정으로 인해 연결재무제표에 중요한

영향은 없을 것으로 예상하고 있습니다.

- 기업회계기준서 제1109호 '금융상품': 금융부채 제거 목적의 10% 테스트 관련 수수료
- 기업회계기준서 제1116호 '리스': 리스 인센티브

⑥ 기업회계기준서 제1001호 '재무제표 표시' 개정 - 부채의 유동/비유동 분류

보고기간말 현재 존재하는 실질적인 권리에 따라 유동 또는 비유동으로 분류되며, 부채의 결제를 연기할 수 있는 권리의 행사가능성이나 경영진의 기대는 고려하지 않습니다. 또한, 부채의 결제에 자기지분상품의 이전도 포함되나, 복합금융상품에서 자기지분상품으로 결제하는 옵션이 지분상품의 정의를 충족하여 부채와 분리하여 인식된 경우는 제외됩니다. 동 개정사항은 2023년 1월 1일 이후 시작하는 회계연도부터 적용하며, 조기적용이 허용됩니다. 연결실체는 동 개정으로 인해 연결재무제표에 중요한 영향은 없을 것으로 예상하고 있습니다.

(2) 연결기준

종속기업은 연결실체의 지배를 받고 있는 기업이며, 연결실체는 피투자자에 대한 관여로 변동이익에 노출되거나 변동이익에 대한 권리가 있고 피투자자에 대하여 자신의 힘으로 그러한 이익에 영향을 미치는 능력이 있을 때 피투자자를 지배합니다. 연결실체가 다른 기업에 대한 지배력을 평가할 때는 다른 당사자가 보유한 잠재적 의결권뿐만 아니라 자신이 보유한 잠재적 의결권도 고려하고 있습니다.

연결재무제표는 지배기업과 종속기업의 자산, 부채, 자본, 수익, 비용 및 현금흐름을 같은 항목별로 합산하고, 지배기업의 각 종속기업에 대한 투자자산의 장부금액과 각 종속기업의 자본 중 지배기업지분을 상계(제거)하며, 연결실체 내 기업간의 거래와 관련된 연결실체 내의 자산과 부채, 자본, 수익, 비용 및 현금흐름을 모두 제거하여 작성되고 있으며, 종속기업의 수익과 비용은 연결실체가 종속기업에 대해 지배력을 획득하는 시점부터 지배력을 상실하기 전까지 연결재무제표에 포함되고 있습니다

연결재무제표를 작성할 때 사용되는 지배기업과 종속기업의 재무제표는 동일한 보고기간종료일을 가집니다. 지배기업의 보고기간종료일과 종속기업의 보고기간종료일이 다른 경우, 종속기업은 연결재무제표를 작성하기 위하여 지배기업이 종속기업의 재무정보를 연결할 수 있도록 지배기업의 재무제표와 동일한 보고기간종료일의 추가적인 재무정보를 작성하고 있습니다. 다만, 종속기업이 실무적으로 적용할 수 없는 경우, 지배기업은 종속기업의 재무제표일과 연결재무제표일 사이에 발생한 유의적인거래나 사건의 영향을 조정한 종속기업의 가장 최근의 재무제표를 사용하여 종속기업의 재무정보를 연결하며, 어떠한 경우라도 종속기업의 재무제표일과 연결재무제표일의 차이는 3개월을 초과하지 않고 있으며, 보고기간의 길이 그리고 재무제표일의 차이는 매 기간마다 동일하게 적용하고 있습니다.

연결실체는 연결재무제표 작성시 연결실체를 구성하는 기업이 유사한 상황에서 발생한 동일한 거래와 사건에 대하여 연결재무제표에서 채택한 회계정책과 다른 회계정책을 사용한 경우에는 연결실체의 회계정책과 일치하도록 그 재무제표를 적절히 수정하여 연결재무제표를 작성하고 있습니다.

비지배지분은 연결재무상태표에서 자본에 포함하되 지배기업의 소유주지분과는 구분하여 별도로 표시하고 있습니다. 당기순손익과 기타포괄손익의 각 구성요소는 지배기업의 소유주와 비지배지분에 귀속되며, 비지배지분이 부(-)의 잔액이 되더라도 총포괄손익은 지배기업의 소유주와 비지배지분에 귀속되고 있습니다.

종속기업에 대한 지배기업의 소유지분이 변동한 결과로 지배기업이 종속기업에 대한지배력을 상실하지 않는다면, 그것은 자본거래(즉, 소유주로서의 자격을 행사하는 소유주와의 거래)로 회계처리하고 있습니다.

지배기업이 종속기업에 대한 지배력을 상실한 경우 연결재무상태표에서 종전의 종속기업에 대한 자산과 부채를 제거하고, 종전의 종속기업에 대한 잔존 투자는 지배력을상실한 때의 공정가치로 인식하며, 그러한 투자 및 종전의 종속기업과 주고 받을 금액에 대해서는 관련 한 국채택국제회계기준에 따라 후속적으로 회계처리하고 있으며, 종전의 지배지분에 귀속되는 지배력 상실 관련 손익을 인식하고 있습니다.

(3) 사업결합

연결실체는 사업결합에 대하여 취득법을 적용하여 취득일 현재 영업권과 분리하여 식별가능

한 취득 자산, 인수 부채 및 피취득자에 대한 비지배지분을 인식하고 있습니다.

연결실체는 식별가능한 취득 자산과 인수 부채를 취득일의 공정가치로 측정하며 취득관련원가는 원가가 발생하고 용역을 제공받은 기간에 비용으로 회계처리하고 있습니다. 취득일에 피취득자에 대한 비지배지분의 요소가 현재의 지분이며 청산시 보유자에게 기업 순자산의 비례적 몫에 대하여 권리를 부여하고 있는 경우 공정가치 혹은 피취득자의 식별가능한 순자산에 대해 인식한 금액 중 현재의 지분상품의 비례적 몫중 하나의 방법으로 측정하고 있으며, 그 밖의 모든 비지배지분 요소는 한국채택국제회계기준에서 측정기준을 달리 요구하는 경우가 아니라면 취득일의 공정가치로 측정하고 있습니다.

일부 자산과 부채는 공정가치가 아닌 다른 한국채택국제회계기준에 따라 인식하고 측정하며 이에 영향을 받는 자산과 부채로는 사업결합으로 인한 취득 자산과 인수 부채에서 발생하는 이연법인세 자산이나 부채(기업회계기준서 제1012호 법인세), 피취득자의 종업원급여약정과 관련된 자산 및 부채(기업회계기준서 제1019호 종업원급여), 피취득자의 주식기준보상거래와 관련된 또는 피취득자의 주식기준보상을 취득자 자신의 주식기준보상으로 대체하는 경우와 관련된 부채 또는 지분상품(기업회계기준서 제1102호 주식기준보상) 및 매각예정자산으로 분류된 취득 비유동자산 또는 처분자산집단(기업회계기준서 제1105호 매각예정비유동자산과 중단영업) 등이 있습니다.

취득자가 피취득자에 대한 교환으로 이전한 대가에는 조건부 대가 약정으로 인한 자산이나 부채를 모두 포함하며 취득일의 공정가치로 인식하고 있습니다. 취득일 이후 측정기간 동안의 조정이 아닌 조건부 대가의 공정가치 변동과 관련하여 자본으로 분류된 조건부 대가는 재측정하지 않으며 그 후속 정산은 자본 내에서 회계처리하고, 자산이나 부채로 분류된 조건부 대가의 경우 금융상품이며 기업회계기준서 제1109호의 적용범위에 해당하는 경우, 공정가치로 측정하고 그 결과로 생긴 차손익은 동 기준서에 따라 당기손익이나 기타포괄손익으로 인식하고 그 외의 경우 기업회계기준서 제1037호 또는 그 밖의 적절한 한국채택국제회계기준서에 따라 회계처리하고 있습니다.

연결실체는 이전대가, 피취득자에 대한 비지배지분의 금액 및 단계적으로 이루어지는 사업결합의 경우 연결실체가 이전에 보유하고 있던 피취득자에 대한 지분의 취득일의 공정가치의 합계금액이 취득일의 식별가능한 취득 자산과 인수 부채의 순액을 초과하는 경우 그 초과금액을 영업권으로 인식하며, 미달하는 경우 모든 취득 자산과 인수 부채를 정확하게 식별하였는지에 대해 재검토하고 염가매수차익을 당기손익으로 인식하고 있습니다.

단계적으로 이루어지는 사업결합에서, 연결실체는 이전에 보유하고 있던 피취득자에 대한 지분을 취득일의 공정가치로 재측정하고 그 결과 차손익이 있다면 당기손익으로 인식하며, 이전의 보고기간에 연결실체가 피취득자에 대한 지분의 가치변동을 기타포괄손익으로 인식한 금액에 대해 연결실체가 이전에 보유하고 있던 지분을 직접 처분한다면 적용하였을 동일한 근거로 인식하고 있습니다.

사업결합에 대한 최초 회계처리가 사업결합이 발생한 보고기간 말까지 완료되지 못한다면, 연결실체는 회계처리가 완료되지 못한 항목의 잠정 금액을 연결재무제표에 보고하고, 측정기간 동안에 취득일 현재 존재하던 사실과 상황에 대하여 새롭게 입수한 정보가 있는 경우 연결실체는 취득일에 이미 알았더라면 취득일에 인식한 금액의 측정에 영향을 주었을 그 정보를 반영하기 위하여 취득일에 인식한 잠정금액을 소급하여 조정하고 있으며, 식별가능한 자산(부채)으로 인식한 잠정 금액의 증가(감소)를 영업권의 감소(증가)로 인식하고 있습니다.

(4) 공동약정

연결실체는 둘 이상의 당사자들이 공동지배력을 보유하는 공동약정에 대하여 약정의구조와 법적 형식, 약정 당사자들에 의해 합의된 계약상 조건 등 권리와 의무를 고려하여, 약정의 공동지배력을 보유하는 당사자들이 약정의 자산에 대한 권리와 부채에 대한 의무를 갖는 공동약정은 공동영업으로, 약정의 공동지배력을 보유하는 당사자들이 약정의 순자산에 대한 권리를 갖는 공동약정은 공동기업으로 분류하고 있습니다.

공동영업에 대해서는 특정 자산, 부채, 수익 및 비용에 적용가능한 관련 IFRS에 따라약정에 대한 자신의 지분과 관련된 자산과 부채를 인식하고 측정(그리고 관련 수익과비용을 인식)하며, 공동기업에 대해서는 기업회계기준서 제1028호 '관계기업과 공동기업에 대한 투자'에 따라 지분법을 사용하여 그 투자자산을 인식하고 회계처리하고 있습니다.

(5) 관계기업과 공동기업에 대한 투자

연결실체는 관계기업이나 공동기업에 대한 투자에 대하여 매각예정으로 분류되는 경우 등을 제외하고는 지분법을 적용하여 회계처리하고 있습니다.

관계기업은 연결실체가 유의적인 영향력을 보유하는 기업으로, 연결실체가 유의적인 영향력을 보유하는지를 평가할 때에는, 다른 기업이 보유한 잠재적 의결권을 포함하여 현재 행사할 수 있거나 전환할 수 있는 잠재적 의결권의 존재와 영향을 고려하고 있습니다.

지분법은 관계기업이나 공동기업에 대한 투자를 최초에 원가로 인식하고, 취득시점 이후 발생한 피투자자의 순자산 변동액 중 연결실체의 몫을 해당 투자자산에 가감하여 보고하고 있습니다. 연결실체의 당기순손익에는 피투자자의 당기순손익 중 투자자의 몫에 해당하는 금액을 포함하고 있으며, 연결실체의 기타포괄손익에는 피투자자의 기타포괄손익 중 투자자의 몫에 해당하는 금액을 포함하고 있습니다.

투자자산을 취득한 시점에 투자자산의 원가와 피투자자의 식별가능한 자산과 부채의순공정가치 중 연결실체의 몫에 해당하는 금액과의 차이 중 관계기업이나 공동기업에 관련된 영업권은 해당 투자자산의 장부금액에 포함하고 영업권의 상각은 수행하지 않고 있으며, 피투자자의 식별가능한 자산과 부채의 순공정가치 중 기업의 몫이 투자자산의 원가를 초과하는 부분은 투자자산을 취득한 회계기간의 관계기업이나 공동기업의 당기순손익 중 연결실체의 몫을 결정할 때 수익에 포함하고, 취득한 후 발생하는 관계기업이나 공동기업의 당기순손익 중 연결실체의 몫을 적절히 조정하는 회계처리를 수행하고 있습니다.

연결실체와 그 관계기업이나 공동기업 사이의 '상향'거래나 '하향'거래에서 발생한 손익에 대하여 연결실체는 그 관계기업이나 공동기업에 대한 지분과 무관한 손익까지만 인식하고 있습니다.

지분법을 적용하기 위하여 사용하는 관계기업이나 공동기업 재무제표의 보고기간종료일이 연결실체 재무제표의 보고기간종료일과 다른 경우에는 연결실체 재무제표의 보고기간종료일과 관계기업이나 공동기업 재무제표의 보고기간종료일 사이에 발생한 유의적인 거래나 사건의 영향을 반영하고 있으며, 이 경우 연결실체의 보고기간종료일과 관계기업이나 공동기업의 보고기간종료일 간의 차이는 3개월 이내이며, 보고기간의 길이 그리고 보고기간종료일의 차이는 매 기간마다 동일하게 적용하고 있습니다.

연결실체는 유사한 상황에서 발생한 동일한 거래와 사건에 대하여 동일한 회계정책을 적용하여 재무제표를 작성하고 있습니다. 관계기업이나 공동기업이 유사한 상황에서 발생한 동일한 거래와 사건에 대하여 연결실체의 회계정책과 다른 회계정책을 사용한 경우, 연결실체가 지분법을 적용하기 위하여 관계기업이나 공동기업의 재무제표를 사용할 때 관계기업이나 공동기업의 회계정책을 연결실체의 회계정책과 일관되도록 처리하고 있습니다.

관계기업이나 공동기업의 손실 중 연결실체의 지분이 관계기업이나 공동기업에 대한투자지분과 같거나 초과하는 경우, 연결실체는 해당 투자지분 이상의 손실에 대하여 인식을 중지하고 있습니다. 관계기업이나 공동기업에 대한 투자지분은 지분법을 사용하여 결정되는 관계기업이나 공동기업에 대한 투자자산의 장부금액과 실질적으로 기업의 관계기업이나 공동기업에 대한 순투자의 일부를 구성하는 장기투자지분 항목을 합한 금액이며, 연결실체의 지분이 '영(0)'으로 감소된 이후 추가 손실분에 대하여 연결실체는 법적의무 또는 의제의무가 있거나 관계기업이나 공동기업을 대신하여 지급하여야 하는 경우, 그 금액까지만 손실과 부채로 인식하고 있으며, 만약 관계기업이나 공동기업이 추후에 이익을 보고할 경우 연결실체는 자신의 지분에 해당하는 이익의 인식을 재개하되, 인식하지 못한 손실을 초과한 금액만을 이익으로 인식하고 있습니다.

연결실체는 관계기업이나 공동기업에 대한 순투자자산에 대하여 추가적인 손상차손을 인식할 필요가 있는지 결정하기 위하여 기업회계기준서 제1039호 '금융상품: 인식과 측정'을 적용하고 있습니다. 관계기업이나 공동기업에 대한 투자 장부금액의 일부를 구성하는 영업권은 분리하여 인식하지 않으므로 별도의 손상검사를 하지 않고 있으며, 그 대신에 투자자산이 손상될 수도 있는 징후가 나타날 때마다 투자자산의 전체 장부금액을 단일 자산으로서 회수가능액(순공정가치와 사용가치 중 큰 금액)과 비교하여 손상검사를 하고 있습니다. 이러한 상황에서 인식된 손상차손은 관계기업이나 공동기업에 대한 투자 장부금액의 일부를 구성하는 어떠한 자산(영업권 포함)에도 배분하지 않고 있으며, 이 손상차손의 모든 환입은 이러한 투자자산의 회수가능액이 후속적으로 증가하는 만큼 인식하고 있습니다.

연결실체는 투자가 관계기업이나 공동기업의 정의를 충족하지 못하게 된 시점부터 지분법의 사용을 중단하고 있습니다. 피투자기업이 종속기업이 되는 경우 그 투자를 기업회계기준서 제1103호 '사업결합'과 제1110호 '연결재무제표'에 따라 회계처리하고 있습니다. 종전 관계기업이나 공동기업에 대한 잔여 보유 지분이 금융자산인 경우, 잔여 보유 지분을 공정가치로 측정하며, 잔여 보유 지분의 공정가치와 관계기업이나 공동기업에 대한 지분의 일부 처분으로 발생한 대가의 공정가치와 지분법을 중단한 시점의 투자자산의 장부금액과의 차이를 당기손익으로 인식하고 있습니다. 지분법의 사용을 중단한 경우, 그 투자와 관련하여 기타포괄손익으로 인식한 모든 금액에 대하여 연결실체는 피투자자가 관련 자산이나 부채를 직접 처분한 경우의 회계처리와 동일한 기준으로 회계처리하고 있습니다.

(6) 외화환산

연결실체는 서로 다른 기능통화를 사용하는 개별기업으로 구성되어 있으며 연결재무제표를 작성하기 위하여 각 개별기업의 경영성과와 재무상태를 지배기업의 기능통화이면서 표시통화인 "원화(KRW)"로 표시하고 있습니다.

1) 외화거래

기능통화로 외화거래를 최초로 인식하는 경우에 거래일의 외화와 기능통화 사이의 현물환율을 외화금액에 적용하여 기록하며, 보고기간말 화폐성 외화항목은 마감환율로 환산하며, 역사적원가로 측정하는 비화폐성 외화항목은 거래일의 환율로 환산하고, 공정가치로 측정하는 비화폐성 외화항목은 공정가치가 결정된 날의 환율로 환산하고 있습니다.

화폐성항목의 결제시점에 생기는 외환차이와 화폐성항목의 환산에 사용한 환율이 회계기간 중 최초로 인식한 시점이나 전기의 재무제표 환산시점의 환율과 다르기 때문에 생기는 외환차이는 그 외환차이가 생기는 회계기간의 손익으로 인식하고 있으며, 일정요건을 충족하는 위험회피회계를 적용하는 외환차이(해외사업장에 대한 순투자의 위험회피 중 위험회피에 효과적인 부분 및 현금흐름위험회피수단의 요건을 갖춘 화폐성항목에 대한 외환차이 중 위험회피에 효과적인 부분 등)는 기타포괄손익으로 보고하고 있습니다.

연결실체가 해외사업장으로부터 수취하거나 해외사업장에 지급할 화폐성항목 중에서 예측할 수 있는 미래에 결제할 계획이 없고 결제될 가능성이 낮은 항목은 실질적으로 그 해외사업장에 대한 순투자의 일부인 화폐성항목에서 생기는 외환차이는 기타포괄손익으로 인식하고 관련 순투자의 처분시점에 자본에서 당기손익으로 재분류하고 있습니다.

비화폐성항목에서 생긴 손익을 기타포괄손익으로 인식하는 경우에 그 손익에 포함된 환율변동효과도 기타포괄손익으로 인식하며, 비화폐성항목에서 생긴 손익을 당기손익으로 인식하는 경우에는 그 손익에 포함된 환율변동효과도 당기손익으로 인식하고 있습니다.

2) 해외사업장의 환산

서로 다른 기능통화(초인플레이션 경제의 통화가 아님)를 사용하는 개별기업으로 구성되는 연결실체는 연결재무제표를 작성하기 위하여 각 개별기업의 경영성과와 재무상태를 연결실체의 표시통화로 환산하고 있습니다.

해외사업장의 재무상태표의 자산과 부채는 해당 보고기간말의 마감환율로 환산하며, 포괄손익계산서의 수익과 비용은 해당기간의 평균환율로 환산하고, 환산에서 생기는외환차이의 누계액은 해외사업장이 처분될 때까지기타포괄손익으로 인식하고 있습니다. 연결실체가 지분을 전부 소유하고 있지는 않지만 연결실체에 포함되는 해외사업장과 관련된 외환차이 중 비지배지분으로 인해 발생하는 외환차이의 누계액은 연결재무상태표의 비지배지분으로 배분하여 인식하고 있습니다.

해외사업장의 취득으로 생기는 영업권과 자산·부채의 장부금액에 대한 공정가치 조정액은 해외사업장의 기능통화로 표시하고 마감환율로 환산하고 있으며, 해외사업장을 처분하는 경우에는 기타포괄손익과 별도의 자본항목으로 인식한 해외사업장관련 외환차이의 누계액은 해외사업장의 처분손익을 인식하는 시점에 자본에서 당기손익으로 재분류하고 있습니다.

3) 해외사업장의 처분 또는 일부 처분

해외사업장을 처분하는 경우(해외사업장에 대한 연결실체의 전체지분의 처분뿐만 아니라 해외사업장을 포함한 종속기업에 대한 지배력을 상실하는 경우, 해외사업장을 포함한 관계기업에 대한 중대한 영향력을 상실하는 경우 및 해외사업장을 포함한 공동지배기업에 대한 공동지배력을 상실하는 경우를 포함)에는 기타포괄손익과 별도의자본항목으로 인식한 해외사업장관련 외환차이의 누계액은 해외사업장의 처분손익을 인식하는 시점에 자본에서 당기손익으로 재분류하고 있으며, 해외사업장을 포함한 종속기업의 처분시 비지배지분에 귀속되는 그 해외사업장과 관련된 외환차이의 누계액은 제거하지만 당기손익으로 재분류하지는 않고 있습니다.

해외사업장을 포함한 종속기업을 일부 처분시 기타포괄손익에 인식된 외환차이의 누계액 중 비례적 지분을 그 해외사업장의 비지배지분으로 재귀속시키고 있으며, 이 외의 경우에는 해외사업장을 일부 처분한 때에 기타포괄손익에 인식된 외환차이의 누계액 중 비례적 지분만을 당기손익으로 재분류하고 있습니다.

(7) 현금및현금성자산

연결실체는 보유현금과 요구불예금, 유동성이 매우 높은 단기 투자자산으로서 확정된 금액의 현금으로 전환이 용이하고 가치변동의 위험이 경미한 자산을 현금 및 현금성자산으로 분류하고 있습니다. 지분상품은 현금성자산에서 제외하고 있으며 다만 상환일이 정해져 있고 취득일로부터 상환일까지의 기간이 단기인 우선주와 같이 실질적인 현금성자산인 경우에는 현금성자산에 포함하고 있으며, 금융회사의 요구에 따라 즉시 상환하여야 하는 당좌차월은 현금및현금성자산의 구성요소에 포함하고 있습니다.

(8) 금융상품

1) 분류

연결실체는 다음의 측정 범주로 금융자산을 분류합니다.

(가) 공정가치 측정 금융자산 (기타포괄손익 또는 당기손익에 공정가치 변동 인식)

(나) 상각후원가 측정 금융자산

금융자산은 금융자산의 관리를 위한 사업모형과 금융자산의 계약상 현금흐름 특성에 근거하여 분류합니다.

공정가치로 측정하는 금융자산의 손익은 당기손익 또는 기타포괄손익으로 인식합니다. 채무상품에 대한 투자는 해당 자산을 보유하는 사업모형에 따라 당기손익 또는 기타포괄손익으로 인식합니다. 회사는 금융자산을 관리하는 사업모형을 변경하는 경우에만 채무상품을 재분류합니다.

단기매매항목이 아닌 지분상품에 대한 투자는 최초 인식시점에 후속적인 공정가치 변동을 기타포괄손익으로 표시할 것을 지정하는 취소불가능한 선택을 할 수 있습니다. 지정되지 않은 지분상품에 대한 투자의 공정가치 변동은 당기손익으로 인식합니다.

2) 측정

연결실체는 최초 인식시점에 금융자산을 공정가치로 측정하며, 당기손익-공정가치 측정 금융자산이 아닌 경우에 해당 금융자산의 취득이나 해당 금융부채의 발행과 직접 관련되는 거래원가는 공정가치에 가산합니다. 당기손익-공정가치 측정 금융자산의 거래원가는 당기손익으로 비용처리합니다.

내재파생상품을 포함하는 복합계약은 계약상 현금흐름이 원금과 이자로만 구성되어 있는지를 결정할 때 해당 복합계약 전체를 고려합니다.

(가) 채무상품

금융자산의 후속적인 측정은 금융자산의 계약상 현금흐름 특성과 그 금융자산을 관리하는 사업모형에 근거합니다. 회사는 채무상품을 다음의 세 범주로 분류합니다.

① 상각후원가

계약상 현금흐름을 수취하기 위해 보유하는 것이 목적인 사업모형 하에서 금융자산을 보유하고, 계약상 현금흐름이 원리금만으로 구성되어 있는 자산은 상각후원가로 측정합니다. 상각후원가로 측정하는 금융자산으로서 위험회피관계의 적용 대상이 아닌 금융자산의 손익은 해당 금융자산을 제거하거나 손상할 때 당기손익으로 인식합니다. 유효이자율법에 따라 인식하는 금융자산의 이자수익은 '금융수익'에 포함됩니다.

② 기타포괄손익-공정가치 측정 금융자산

계약상 현금흐름의 수취와 금융자산의 매도 둘 다를 통해 목적을 이루는 사업모형 하에서 금융자산을 보유하고, 계약상 현금흐름이 원리금만으로 구성되어 있는 금융자산은 기타포괄손익-공정가치로 측정합니다. 손상차손(환입)과 이자수익 및 외환손익을 제외하고는, 기타포괄손익-공정가치로 측정하는 금융자산의 손익은 기타포괄손익으로 인식합니다. 금융자산을 제거할 때에는 인식한 기타포괄손익누계액을 자본에서 당기손익으로 재분류합니다. 유효이자율법에 따라 인식하는 금융자산의 이자수익은 '금융수익'에 포함됩니다. 외환손익은 '기타수익 또는 기타비용'으로 표시하고 손상차손은 '기타 비용'으로 표시합니다.

③ 당기손익-공정가치 측정 금융자산

상각후원가 측정이나 기타포괄손익-공정가치 측정 금융자산이 아닌 채무상품은 당기손익-공정가치로 측정됩니다. 위험회피관계가 적용되지 않는 당기손익-공정가치 측정 채무상품의 손익은 당기손익으로 인식하고 발생한 기간에 손익계산서에 '기타수익 또는 기타비용'으로 표시합니다.

(나) 지분상품

연결실체는 모든 지분상품에 대한 투자를 후속적으로 공정가치로 측정합니다. 공정가치 변동을 기타포괄손익으로 표시할 것을 선택한 중장기 보유목적의 지분상품에 대해 기타포괄손익으로 인식한 금액은 해당 지분상품을 제거할 때에도 당기손익으로 재분류하지 않습니다. 이러한 지분상품에 대한 배당수익은 연결실체가 배당을 받을 권리가 확정된 때 '금융수익'으로 당기손익으로 인식합니다.

당기손익-공정가치로 측정하는 금융자산의 공정가치 변동은 손익계산서에 '기타수익 또는 기타비용'으로 표시합니다. 기타포괄손익-공정가치로 측정하는 지분상품에 대한 손상차손(환입)은 별도로 구분하여 인식하지 않습니다.

3) 손상

연결실체는 미래전망정보에 근거하여 상각후원가로 측정하거나 기타포괄손익-공정가치로 측정하는 채무상품 및 계약자산에 대한 기대신용손실을 평가합니다. 손상 방식은 신용위험의 유의적인 증가 여부에 따라 결정됩니다. 단, 매출채권 및 계약자산에 대해 회사는 채권의 최초 인식시점부터 전체기간 기대신용손실을 인식하는 간편법을 적용합니다.

(9) 재고자산

재고자산의 취득원가는 매입원가, 전환원가 및 재고자산을 현재의 장소에 현재의 상태로 이르게 하는 데 발생한 기타 원가 모두를 포함하고 있으며, 재고자산의 단위원가는 총평균법을 사용하여 결정하고 있습니다.

재고자산은 취득원가와 순실현가능가치 중 낮은 금액으로 측정하고 있습니다. 순실현가능가치는 통상적인 영업과정의 예상 판매가격에서 예상되는 추가 완성원가와 판매비용을 차감한 금액으로서 매 후속기간에 순실현가능가치를 재평가하고 있습니다.

재고자산의 판매시 관련된 수익을 인식하는 기간에 재고자산의 장부금액을 비용으로 인식하고 있으며 재고자산을 순실현가능가치로 감액한 평가손실과 모든 감모손실은 감액이나 감모가 발생한 기간에 비용으로 인식하며, 순실현가능가치의 상승으로 인한 재고자산 평가손실의 환입은 환입이 발생한 기간의 비용으로 인식된 재고자산 금액의 차감액으로 인식하고 있습니다.

(10) 투자부동산

임대수익이나 시세차익을 얻기 위하여 보유하는 부동산은 투자부동산으로 분류하고 있습니다. 투자부동산은 최초 인식시점에 거래원가를 포함하여 원가로 측정하고 있으며, 최초인식 후에는 공정가치로 측정하고 공정가치 변동으로 발생하는 손익은 발생한 기간의 당기손익에 반영하고 있습니다.

자가사용의 개시나 정상적인 영업과정에서 판매를 위한 개발의 시작으로 공정가치로 평가한 투자부동산을 유형자산이나 재고자산으로 대체하는 경우에는 사용목적 변경시점의 공정가치를 간주원가로 평가하고 있습니다.

자가사용의 종료로 자가사용부동산을 공정가치로 평가하는 투자부동산으로 대체하는 경우 사용목적 변경시점의 공정가치로 재측정하고 투자부동산으로 재분류하고 있습니다.

(11) 유형자산

유형자산은 최초 인식시점에 원가로 측정하고 최초 인식 이후 취득원가에서 감가상각누계액과 손상차손누계액을 차감한 금액을 장부금액으로 표시하고 있습니다. 유형자산의 원가는 관세 및 환급불가능한 취득 관련 세금을 가산하고 매입할인과 리베이트 등을 차감한 구입가격, 경영진이 의도하는 방식으로 자산을 가동하는 데 필요한 장소와 상태에 이르게 하는 데 직접 관련되는 원가와 자산을 해체, 제거하거나 부지를 복구하는 데 소요될 것으로 최초에 추정되는 원가로 구성되고 있습니다.

후속원가는 자산으로부터 발생하는 미래경제적효익이 유입될 가능성이 높으며, 자산의 원가를 신뢰성 있게 측정할 수 있는 경우 자산의 장부금액에 포함하거나 적절한 경우 별도의 자산으로 인식하고 있으며, 일상적인 수선·유지와 관련하여 발생하는 원가는 발생시점에 당기손익으로 인식하고 있습니다.

유형자산 중 토지에 대해서는 감가상각을 하지 않으며, 토지를 제외한 유형자산은 아래의 내용연수에 따라 정액법을 적용하여 감가상각하고 있습니다.

과 목	추정내용연수	과 목	추정내용연수
건물	20~40 년	비품	4 ~ 5 년
차량운반구	5 년	시설장치	4 ~ 5 년

유형자산을 구성하는 일부의 원가가 당해 유형자산의 전체원가에 비교하여 유의적이라면 해당 유형자산을 감가상각할 때 그 부분은 별도로 구분하여 감가상각하고 있습니다.

유형자산의 감가상각방법, 잔존가치 및 내용연수는 매 보고기간말에 재검토하고 있으며, 이를 변경하는 것이 적절하다고 판단되는 경우 회계추정의 변경으로 회계처리하고 있습니다.

유형자산의 장부금액은 처분하는 때, 사용이나 처분을 통하여 미래경제적효익이 기대되지 않을 때 제거하고 있으며 제거로 인하여 발생하는 손익은 자산을 제거할 때 당기손익으로 인식하고 있습니다.

(12) 무형자산

연결실체는 자산에서 발생하는 미래경제적효익이 기업에 유입될 가능성이 높고 자산의 원가를 신뢰성 있게 측정할 수 있는 경우에 무형자산으로 인식하고 있으며, 최초 인식 후에 무형자산은 원가에서 상각누계액과 손상차손누계액을 차감한 금액을 장부금액으로 하고 있습니다.

1) 개별취득

개별 취득하는 무형자산의 원가는 구입가격(매입할인과 리베이트를 차감하고 수입관세와 환급받을 수 없는 제세금을 포함)과 자산을 의도한 목적에 사용할 수 있도록 준비하는 데 직접 관련되는 원가로 구성되고 있습니다.

2) 영업권

사업결합과 관련하여 이전대가, 피취득자에 대한 비지배지분의 금액 및 단계적으로 이루어지는 사업결합의 경우 연결실체가 이전에 보유하고 있던 피취득자에 대한 지분의 취득일의 공정가치의 합계금액이 취득일의 식별가능한 취득 자산과 인수 부채의 순액을 초과하는 경우 그 초과금액을 영업권으로 인식하고 있습니다.

3) 내용연수 및 상각

내용연수가 유한한 무형자산의 경우 상각대상금액은 자산이 사용가능한 때부터 내용연수동안 정액법으로 배분하고 있습니다. 상각대상금액은 잔존가치를 차감하여 결정하고 있으며, 잔존가치는 내용연수 종료 시점에 제 3자가 자산을 구입하기로 한 약정이 있거나, 무형자산의 활성시장이 있어 잔존가치를 그 활성시장에 기초하여 결정할 수 있고 그러한 활성시장이 내용연수 종료 시점에 존재할 가능성이 높은 경우를 제외하고는 영(0)으로 하고 있습니다. 내용연수가 유한한 무형자산의 상각기간과 상각방법은 매 보고기간말에 재검토하고 있으며 이를 변경하는 것이 적절하다고 판단되는 경우 회계추정의 변경으로 회계처리하고 있습니다.

무형자산은 아래의 내용연수에 따라 정액법을 적용하고 있습니다.

과 목	추정내용연수
산업재산권	5년
소프트웨어	5년
기타무형자산	4년 ~ 7년

4) 무형자산의 제거

무형자산은 처분하는 때, 사용이나 처분으로부터 미래경제적효익이 기대되지 않을 때 연결 재무상태표에서 제거하며 무형자산의 제거로 인하여 발생하는 이익이나 손실은 순매각가액과 장부금액의 차이로 결정하고 자산을 제거할 때 당기손익으로 인식하고 있습니다.

(13) 리스

연결실체는 계약의 약정시점에 계약이 리스인지 또는 리스를 포함하는지 판단합니다. 계약에서 대가와 교환하여, 식별되는 자산의 사용 통제권을 일정기간 이전하게 한다면 그 계약은 리스이거나 리스를 포함합니다. 계약이 식별되는 자산의 사용통제권을 이전하는지를 판단할 때, 연결실체는 기업회계기준서 제1116호의 리스의 정의를 이용합니다.

1) 리스이용자

리스요소를 포함하는 계약의 개시일이나 변경유효일에 연결실체는 계약대가를 상대적 개별 가격에 기초하여 각 리스요소에 배분합니다. 다만, 연결실체는 자동차 및 사무용 비품 리스에 대하여 비리스요소를 분리하지 않는 실무적 간편법을 적용하여 리스요소와 관련된 비리스요소를 하나의 리스요소로 회계처리합니다.

연결실체는 리스개시일에 사용권자산과 리스부채를 인식합니다. 사용권자산은 최초에 원가로 측정되며, 해당 원가는 리스부채의 최초 측정금액, 리스개시일이나 그 전에 지급한 리스료(받은 리스인센티브 차감), 리스개설직접원가, 기초자산을 해체 및 제거하거나 기초자산이나 기초자산이 위치한 부지를 복구할 때 리스이용자가 부담하는 원가의 추정치로 구성됩니다.

사용권자산은 후속적으로 리스개시일부터 리스기간종료일까지 정액법으로 감가상각됩니다. 다만, 리스기간 종료일에 사용권자산의 소유권이 이전되거나 사용권자산의 원가에 매수선택권의 행사가격이 반영된 경우에는 유형자산의 감가상각과 동일한방식에 기초하여 기초자산의 내용연수 종료일까지 사용권자산을 감가상각합니다. 또한 사용권자산은 손상차손으로 인

하여 감소하거나 리스부채의 재측정으로 인하여 조정될 수 있습니다.

리스부채는 리스개시일 현재 지급되지 않은 리스료의 현재가치로 최초 측정됩니다. 리스료는 리스의 내재이자율로 할인하되, 내재이자율을 쉽게 산정할 수 없는 경우에는 연결실체의 증분차입이자율로 할인됩니다. 일반적으로 연결실체는 증분차입이자율을 할인율로 사용합니다. 연결실체는 다양한 외부 재무 정보에서 얻은 이자율에서 리스의 조건과 리스자산의 특성을 반영하기 위한 조정을 하고 증분차입이자율을 산정합니다. 리스부채 측정에 포함되는 리스료는 다음 항목으로 구성됩니다.

- 고정 리스료(실질적인 고정리스료 포함)
- 지수나 요율(이율)에 따라 달라지는 변동리스료. 최초에는 리스개시일의 지수나 요율(이율)을 사용하여 측정함
- 잔존가치보증에 따라 지급할 것으로 예상되는 금액
- 매수선택권을 행사할 것이 상당히 확실한 경우 매수선택권의 행사가격, 연장 선택권을 행사할 것이 상당히 확실한 경우 연장기간의 리스료, 리스기간이 종료선택권 행사를 반영하는 경우에 리스를 종료하기 위하여 부담하는 금액

리스부채는 유효이자율법에 따라 상각됩니다. 리스부채는 지수나 요율(이율)의 변동으로 미래 리스료가 변동되거나 잔존가치 보증에 따라 지급할 것으로 예상되는 금액이 변동되거나 매수, 연장, 종료 선택권을 행사할지에 대한 평가가 변동되거나 실질적인 고정리스료가 수정되는 경우에 재측정됩니다. 리스부채를 재측정할 때 관련되는 사용권자산을 조정하고, 사용권자산의 장부금액이 영(0)으로 줄어드는 경우에는 재측정 금액을 당기손익으로 인식됩니다. 연결실체는 연결재무상태표에서 투자부동산의 정의를 충족하지 않는 사용권자산을 '유형자산'으로 표시하고 리스부채는 '기타채무'로 표시하였습니다.

한편, 연결실체는 정수기 등을 포함하여 리스기간이 12개월 이내인 단기리스와 소액기초자산 리스에 대하여 사용권자산과 리스부채를 인식하지 않는 실무적 간편법을 선택하였습니다. 연결실체는 이러한 리스에 관련된 리스료를 리스기간에 걸쳐 정액법에 따라 비용으로 인식합니다.

2) 리스제공자

리스요소를 포함하는 계약의 약정일이나 변경유효일에 연결실체는 상대적 개별가격에 기초하여 각 리스요소에 계약대가를 배분합니다. 리스제공자로서 연결실체는 리스약정일에 리스가 금융리스인지 운용리스인지 판단합니다. 각 리스를 분류하기 위하여 연결실체는 리스가 기초자산의 소유에 따른 위험과 보상의 대부분을 이전하는지를 전반적으로 판단합니다. 기초자산의 소유에 따른 위험과 보상의 대부분을 리스이용자에게 이전하는 경우에는 리스를 금융리스로 분류하고, 그렇지 않은 경우에는 리스를 운용리스로 분류합니다. 이 평가 지표의 하나로 연결실체는 리스기간이 기초자산의 경제적 내용연수의 상당 부분을 차지하는지 고려합니다.

연결실체가 중간리스제공자인 경우에는 상위리스와 전대리스를 각각 회계처리합니다. 또한 전대리스의 분류는 기초자산이 아닌 상위리스에서 생기는 사용권자산에 따라 판단합니다. 상위리스가 인식 면제규정을 적용하는 단기리스에 해당하는 경우에는 전대리스를 운용리스로 분류합니다.

약정에 리스요소와 비리스요소가 모두 포함된 경우에 연결실체는 기업회계기준서 제1115호를 적용하여 계약 대가를 배분합니다.

연결실체는 리스순투자에 대하여 기업회계기준서 제1109호의 제거와 손상 규정을 적용합니다. 연결실체는 추가로 리스총투자를 계산하는데 사용한 무보증잔존가치에 대한 정기적인 재검토를 수행하고 있습니다.

연결실체는 운용리스로 받는 리스료를 '기타수익'의 일부로서 리스기간에 걸쳐 정액 기준에 따라 수익으로 인식합니다.

연결실체가 리스제공자로서 비교기간에 적용한 회계정책은 기업회계기준서 제1116호의 규정과 다르지 않습니다. 다만 연결실체는 당기 중 체결된 전대리스의 분류를 금융리스로 분류하였습니다.

(14) 자기주식

연결실체가 자기지분상품을 재취득하는 경우 이러한 지분상품은 자본에서 자기주식의 과목으로 하여 차감하고 있습니다. 자기지분상품을 매입 또는 매도하거나 발행 또는 소각하는 경우의 손익은 당기손익으로 인식하지 아니하며, 지배기업 혹은 연결실체 내의 다른 기업이 이러한 자기주식을 취득하여 보유하는 경우 지급하거나 수취한 대가는 자본에서 직접 인식하고 있습니다.

(15) 수익인식

연결실체의 수익은 매니지먼트매출, 제작매출, 기타매출로 구성되어 있습니다. 수익은 재화의 판매, 용역의 제공 등에 대하여 받았거나 받을 대가의 공정가치로 측정하고 매출에누리와 할인 및 환입은 수익에서 차감하고 있습니다.

연결실체는 모든 유형의 계약에 5단계 수익인식모형(① 계약 식별 → ② 수행의무 식별 → ③ 거래가격 산정 → ④ 거래가격을 수행의무에 배분 → ⑤ 수행의무 이행 시 수익 인식)을 적용하여 수익을 인식합니다.

(16) 종업원급여

1) 단기종업원급여

단기종업원급여는 임금, 사회보장분담금, 종업원이 관련 근무용역을 제공하는 회계기간의 말부터 12개월 이내에 결제될 유급연차휴가 또는 유급병가 등과 같은 단기유급휴가, 종업원이 관련 근무용역을 제공하는 회계기간의 말부터 12개월 이내에 지급될 이익분배금과 상여금 및 현직종업원을 위한 비화폐성급여를 포함하고 있습니다. 종업원이 회계기간에 근무용역을 제공한 때 근무용역과 교환하여 지급이 예상되는 단기종업원급여의 할인되지 않은 금액을 이미 지급한 금액을 차감한 후 미지급비용으로 인식하며, 이미 지급한 금액이 해당 급여의 할인되지 않은 금액보다 많은 경우에는 그 초과액 때문에 미래 지급액이 감소하거나 현금이 환급되는 만큼을 선급비용으로 인식하며, 다른 한국채택국제회계기준서에 따라 해당 급여를 자산의 원가에 포함하는 경우를 제외하고는 비용으로 인식하고 있습니다.

2) 퇴직급여

확정기여제도는 연결실체가 별개의 실체(기금)에 고정 기여금을 납부하고 연결실체의 법적 의무나 의제의무는 기금에 출연하기로 약정한 금액으로 한정되며 종업원이 받을 퇴직급여액

은 연결실체와 종업원이 퇴직급여제도나 보험회사에 출연하는 기여금과 그 기여금에서 발생하는 투자수익에 따라 결정되는 퇴직급여제도입니다. 일정기간 종업원이 근무용역을 제공하였을 때 그 근무용역과 교환하여 확정기여제도에 납부해야 할 기여금은 이미 납부한 기여금을 차감한 후 미지급비용으로 인식하고, 이미 납부한 기여금이 보고기간말 이전에 제공된 근무용역에 대해 납부하여야 하는 기여금을 초과하는 경우에는 초과 기여금 때문에 미래 지급액이 감소하거나 현금이 환급되는 만큼을 선급비용으로 인식하며, 다른 한국채택국제회계기준서에 따라 해당 기여금을 자산의 원가에 포함하는 경우를 제외하고는 비용으로 인식하고 있습니다.

(17) 자산손상

재고자산, 건설계약에서 발생한 자산, 이연법인세자산, 종업원급여에서 발생한 자산, 금융자산, 공정가치로 측정되는 투자부동산, 매각예정비유동자산 등을 제외한 모든 자산의 손상은 아래의 방법으로 손상차손을 인식하고 있습니다.

내용연수가 비한정인 무형자산, 아직 사용할 수 없는 무형자산 및 사업결합으로 취득한 영업권에 대해서는 자산손상을 시사하는 징후가 있는지에 관계없이 매년 회수가능액을 추정하고 장부금액과 비교하여 손상검사를 하고 있으며, 그 외의 자산은 매 보고기간말마다 자산손상을 시사하는 징후가 있는지를 검토하고 그러한 징후가 있다면 개별 자산별로 회수가능액을 추정하며 개별 자산의 회수가능액을 추정할 수 없다면 그 자산이 속하는 현금창출단위의 회수가능액을 추정하고 있습니다.

자산의 회수가능액은 자산 또는 현금창출단위의 순공정가치와 사용가치 중 더 많은 금액으로 측정하고 있습니다. 자산의 회수가능액이 장부금액에 미달하는 경우 자산의 장부금액을 회수가능액으로 감소시키며, 손상차손은 즉시 당기손익으로 인식하고 있습니다.

손상검사 목적상 사업결합으로 취득한 영업권은 사업결합으로 인한 시너지효과의 혜택을 받게 될 것으로 기대되는 각 현금창출단위에 취득일로부터 배분되고 있습니다. 영업권이 배분된 현금창출단위에 대해서는 매년 그리고 손상을 시사하는 징후가 있을 때마다 영업권을 포함한 현금창출단위의 장부금액과 회수가능액을 비교하여 손상검사를 하고 있으며 현금창출단위의 장부금액이 회수가능액을 초과하는 경우에는 손상차손을 인식하고 있습니다. 현금창출단위의 손상차손은 우선 현금창출단위에 배분된 영업권의 장부금액을 감소시키고 그 다음 현금창출단위에 속하는 다른 자산에 각각 장부금액에 비례하여 배분하고 있습니다.

매 보고기간말마다 영업권을 제외한 자산에 대해 과거에 인식한 손상차손이 더 이상 존재하지 않거나 감소된 것을 시사하는 징후가 있는지를 검토하여 징후가 있는 경우 당해 자산의 회수가능액을 추정하고 있으며 직전 손상차손의 인식시점 이후 회수가능액을 결정하는 데 사용된 추정치에 변화가 있는 경우에만 환입하고 있습니다. 손상차손환입으로 증가된 장부금액은 과거에 손상차손을 인식하기 전 장부금액의 감가상각 또는 상각 후 잔액을 초과할 수 없으며, 손상차손환입은 즉시 당기손익으로 인식하고 있습니다. 현금창출단위의 손상차손환입은 현금창출단위를 구성하는 자산들(영업권 제외)의 장부금액에 비례하여 배분하며, 영업권에 대해 인식한 손상차손은 후속기간에 환입하지 않고 있습니다.

(18) 법인세

법인세비용(수익)은 당기법인세비용(수익)과 이연법인세비용(수익)으로 구성되고 있습니다. 당기법인세와 이연법인세는 수익이나 비용으로 인식하여 당기손익에 포함하고 있으며, 동일 회계기간 또는 다른 회계기간에 자본에 직접 가감되는 항목과 관련된 당기법인세와 이연법

인세는 자본에 직접 가감하고 있습니다.

1) 당기법인세

당기법인세는 회계기간의 과세소득(세무상결손금)에 대하여 납부할(환급받을) 법인세액이며, 과세소득(세무상결손금)은 과세당국이 제정한 법규에 따라 납부할(환급받을) 법인세를 산출하는 대상이 되는 회계기간의 이익(손실)으로서 연결포괄손익계산서의 손익과는 차이가 있습니다.

당기 및 과거기간의 당기법인세부채(자산)는 보고기간말까지 제정되었거나 실질적으로 제정된 세율(및 세법)을 사용하여, 과세당국에 납부할(과세당국으로부터 환급받을것으로 예상되는 금액으로 측정하고 있습니다.

당기 및 과거기간의 당기법인세 중 납부되지 않은 부분을 부채로 인식하며, 과거기간에 납부하여야 할 금액을 초과해서 납부하였다면 그 초과금액은 자산으로 인식하고 있으며, 과거 회계기간의 당기법인세에 대하여 소급공제가 가능한 세무상결손금과 관련된 혜택은 자산으로 인식하고 있습니다.

2) 이연법인세

연결실체는 모든 가산할 일시적차이에 대하여 이연법인세부채를 인식하고 있습니다. 다만 영업권을 최초로 인식하는 경우와 자산·부채가 최초로 인식되는 거래가 사업결합거래가 아니고 거래 당시의 회계이익이나 과세소득(세무상결손금)에 영향을 미치지 아니하는 거래인 경우 및 종속기업·지점 및 관계기업에 대한 투자자산 그리고 공동약정투자지분과 관련된 가산할 일시적차이에 대하여 지배기업·투자자 또는 참여자가 일시적차이의 소멸시점을 통제할 수 있고 예측가능한 미래에 일시적차이가 소멸하지 않을 가능성이 높을 경우에 발생하는 이연법인세부채는 인식하지 아니하고 있습니다.

연결실체는 차감할 일시적차이가 사용될 수 있는 과세소득의 발생가능성이 높은 경우에 모든 차감할 일시적차이에 대하여 이연법인세자산을 인식하고 있습니다. 다만, 자산이나 부채를 최초로 인식할 때 발생하는 거래로 사업결합거래가 아니고 거래 당시 회계이익이나 과세소득(세무상결손금)에 영향을 미치지 않는 거래인 경우 및 종속기업·지점 및 관계기업에 대한 투자자산 그리고 공동약정투자지분과 관련된 모든 차감할 일시적차이에 대하여 일시적차이가 예측가능한 미래에 소멸할 가능성이 높지않거나 일시적차이가 사용될 수 있는 과세소득이 발생할 가능성이 높지 않은 경우에는 이연법인세자산은 인식하지 아니하고 있습니다. 미사용 세무상결손금과 세액공제가 사용될 수 있는 미래 과세소득의 발생가능성이 높은 경우 그 범위 안에서 이월된 미사용 세무상결손금과 세액공제에 대하여 이연법인세자산을 인식하고 있습니다.

이연법인세자산의 장부금액은 매 보고기간말에 검토하며 이연법인세자산의 일부 또는 전부에 대한 혜택이 사용되기에 충분한 과세소득이 발생할 가능성이 더 이상 높지않다면 이연법인세자산의 장부금액을 감액시키고 감액된 금액은 사용되기에 충분한 과세소득이 발생할 가능성이 높아지면 그 범위 내에서 환입하고 있습니다.

이연법인세 자산과 부채는 보고기간말까지 제정되었거나 실질적으로 제정된 세율(및세법)에 근거하여 당해 자산이 실현되거나 부채가 결제될 회계기간에 적용될 것으로 기대되는 세율을 사용하여 측정하고 있으며 이연법인세 자산과 부채는 할인하지 아니하고 있습니다.

연결실체가 당기법인세자산과 당기법인세부채를 상계할 수 있는 법적으로 집행가능한 권리를 가지고 있으며, 동일한 과세당국에 의해서 부과되는 법인세와 관련하여 과세대상기업이 동일한 경우 혹은 과세대상기업은 다르지만 당기법인세 부채와 자산을순액으로 결제할 의도가 있거나 유의적인 금액의 이연법인세부채가 결제되거나 이연법인세자산이 회수될 미래의 각 회계기간마다 자산을 실현하는 동시에 부채를 결제할 의도가 있는 경우 이연법인세자산과 이연법인세부채를 상계하고 있습니다.

(19) 주당이익

연결실체는 기본주당이익과 희석주당이익을 지배기업의 보통주에 귀속되는 계속영업손익과 당기순손익에 대하여 계산하고 연결포괄손익계산서에 표시하고 있습니다.

기본주당이익은 지배기업의 보통주에 귀속되는 특정 회계기간의 당기순손익을 그 기간에 유통된 보통주식수를 가중평균한 주식수로 나누어 계산하고 있으며, 지배기업의 보통주에 귀속되는 금액은 지배기업에 귀속되는 계속영업손익과 당기순손익 각각의 금액에서 자본으로 분류된 우선주에 대한 세후 우선주 배당금, 우선주 상환시 발생한 차액 및 유사한 효과를 조정한 금액입니다.

희석주당이익은 모든 희석효과가 있는 잠재적보통주의 영향을 고려하여 지배기업의 보통주에 귀속되는 당기순손익 및 가중평균유통보통주식수를 조정하여 계산하고 있습니다.

4. 금융상품

(1) 당기말 및 전기말 현재 금융상품의 범주별 분류내역은 다음과 같습니다.

1) 금융자산

(단위: 원)		
재무상태표상 자산	제30 (당)기말	제29 (전)기말
당기손익-공정가치 금융자산:		
전환사채	473,962,424	-
상각후원가측정금융자산:		
매출채권	1,066,622,882	800,220,972
기타금융자산(*)	4,586,277,523	6,215,329,305
단기금융상품	250,000,000	250,000,000
현금및현금성자산	3,930,787,039	5,345,292,270
합 계	10,307,649,868	12,610,842,547

(*) 대여금, 미수금, 미수수익, 임차보증금, 예치보증금 및 기타보증금

2) 금융부채

(단위: 원)		
재무상태표상 부채	제30 (당)기말	제29 (전)기말
매입채무	1,517,328,020	1,636,373,730
리스부채	2,076,821,189	2,216,204,187
기타금융부채(*)	1,439,356,825	1,560,773,222
합 계	5,033,506,034	5,413,351,139

(*) 미지급금, 미지급비용, 예수보증금 및 임대보증금

(2) 당기 및 전기 중 금융상품 범주별 순손익 내역은 다음과 같습니다.

(단위: 원)		
구분	제30 (당)기	제29 (전기)
당기손익-공정가치 금융자산 :		
평가손익	(26,037,576)	(855,570,120)
처분손익	71,248	524,271
상각후원가 금융자산:		
이자수익(*1)	277,578,863	613,614,322
외환차손익	13,160,034	30,252,258
외화환산손익	506,462	317,930,287
상각후원가 금융부채:		
이자비용(*2)	(65,639,800)	(354,056,480)
외환차손익	(43,163,081)	(15,035,388)
외화환산손익	(788,238)	(221,377)
합 계	155,687,912	(262,562,227)

(*1) 리스부채의 임차보증금 현재가치할인차금 포함

(*2) 리스부채의 이자비용 포함

5. 기타금융자산

당기말 및 전기말 현재 기타비유동금융자산 내역은 다음과 같습니다.

(단위: 원)						
구분	제 30 (당) 기말			제 29 (전)기말		
	총장부금액	현재가치할인차금	장부금액	총장부금액	현재가치할인차금	장부금액
임차보증금	1,710,010,946	(47,705,817)	1,662,305,129	2,272,473,874	(77,183,477)	2,195,290,397
기타보증금	4,543,000	-	4,543,000	4,543,000	-	4,543,000
합 계	1,714,553,946	(47,705,817)	1,666,848,129	2,277,016,874	(77,183,477)	2,199,833,397

6. 매출채권 및 기타채권

(1) 당기말과 전기말 현재 매출채권 및 기타채권의 내역은 다음과 같습니다.

(단위: 원)						
구분	제 30 (당)기			제 29 (전)기		
	총장부금액	대손충당금	장부금액	총장부금액	대손충당금	장부금액
매출채권	1,473,089,053	(406,466,171)	1,066,622,882	1,076,217,405	(275,996,433)	800,220,972
단기대여금	11,891,831,431	(9,274,400,000)	2,617,431,431	12,989,292,530	(10,772,907,601)	2,216,384,929
미수금	1,855,778,013	(1,554,182,230)	301,595,783	3,353,293,209	(1,554,182,230)	1,799,110,979
미수수익	210,662,793	(210,260,613)	402,180	215,528,557	(215,528,557)	-
합 계	15,431,361,290	(11,445,309,014)	3,986,052,276	17,634,331,701	(12,818,614,821)	4,815,716,880

(2) 당기와 전기 중 매출채권 및 기타채권의 대손충당금의 변동은 다음과 같습니다.

(단위: 원)		
구분	제 30 (당)기	제 29 (전)기
1.기초금액	12,818,614,821	1,894,505,803
2.순대손처리액	(1,503,775,545)	-
- 대손처리액	(1,498,507,601)	-
- 기타증감	(5,267,944)	-
3.상각비(환입)	130,469,738	10,924,109,018
4.기말금액	11,445,309,014	12,818,614,821

(3) 매출채권 및 기타채권의 연령 및 각 연령별로 손상된 채권액은 다음과 같습니다.

1) 당기말 및 전기말 현재 연령 및 각 연령별로 손상된 매출채권 내역은 다음과 같습니다.

(단위: 원)				
구분	제 30 (당)기		제 29 (전)기	
	매출채권잔액	손상된 금액	매출채권잔액	손상된 금액
3개월 미만	1,020,198,012	732,191	675,766,555	411,651
3개월 ~ 6개월	16,258,172	117,105	110,204,758	1,787,667
6개월 ~ 12개월	32,126,358	1,110,364	17,944,339	1,495,362
12개월 초과	404,506,511	404,506,511	272,301,753	272,301,753
합 계	1,473,089,053	406,466,171	1,076,217,405	275,996,433

2) 당기말 현재 매출채권에 대해 전체 기간 기대신용손실을 손실충당금으로 인식하는 간편법을 적용하고 있으며, 매출채권의 신용위험정보의 세부내용은 다음과 같습니다.

① 당기말

(단위: 원)						
구분	3개월	6개월	9개월	12개월	12개월 초과	합계
총장부금액	1,020,198,012	16,258,172	32,126,358	-	404,506,511	1,473,089,053
기대손실율	0.07%	0.72%	3.46%	-	100.00%	27.59%
전체기간기대손실	732,191	117,105	1,110,364	-	404,506,511	406,466,171
순장부금액	1,019,465,821	16,141,067	31,015,994	-	-	1,066,622,882

② 전기말

(단위: 원)						
구분	3개월	6개월	9개월	12개월	12개월 초과	합계
총장부금액	675,766,555	110,204,758	17,944,339	-	272,301,753	1,076,217,405
기대손실율	0.06%	1.62%	8.33%	-	100.00%	25.65%
전체기간기대손실	411,651	1,787,667	1,495,362	-	272,301,753	275,996,433
순장부금액	675,354,904	108,417,091	16,448,977	-	-	800,220,972

3) 당기말 및 전기말 현재 연령 및 각 연령별로 손상된 기타채권 내역은 다음과 같습니다.

(단위: 원)				
구분	제 30 (당)기		제 29 (전)기	
	기타채권잔액	손상된 금액	기타채권잔액	손상된 금액
3개월 미만	2,693,240,749	-	1,569,666,282	-
3개월 ~ 6개월	-	-	115,263,936	-
6개월 ~ 12개월	2,400,000	-	207,159,472	202,626,318
12개월 초과	11,262,631,488	11,038,842,843	14,666,024,606	12,339,992,070
합계	13,958,272,237	11,038,842,843	16,558,114,296	12,542,618,388

중요한 신용위험의 집중은 없으며 다수의 거래처에 분산되어 있습니다.

7. 기타자산

(1) 당기말과 전기말 현재 기타자산의 내역은 다음과 같습니다.

(단위: 원)						
구분	제 30 (당)기			제 29 (전)기		
	총장부금액	대손충당금	장부금액	총장부금액	대손충당금	장부금액
선급금	2,678,608,294	(1,481,382,983)	1,197,225,311	3,371,766,278	(481,194,006)	2,890,572,272
선급비용	17,869,242	-	17,869,242	23,924,901	-	23,924,901
합 계	2,696,477,536	(1,481,382,983)	1,215,094,553	3,395,691,179	(481,194,006)	2,914,497,173

(2) 당기와 전기 중 기타자산의 대손충당금의 변동은 다음과 같습니다.

(단위: 원)		
구분	제 30 (당)기	제 29 (전)기
1.기초금액	481,194,006	481,194,006
2.순대손처리액	-	-
- 대손처리액	-	-
3.상각비(환입)	1,000,188,977	-
4.기말금액	1,481,382,983	481,194,006

8. 공정가치

(1) 당기말과 전기말 현재 금융상품의 종류별 장부금액과 공정가치의 비교내용은 다음과 같습니다.

(단위: 원)				
종류	제30(당)기말		제29(전)기말	
	장부금액	공정가치	장부금액	공정가치
<금융자산>				
현금및현금성자산	3,930,787,039	3,930,787,039	5,345,292,270	5,345,292,270
단기금융상품	250,000,000	250,000,000	250,000,000	250,000,000
매출채권	1,066,622,882	1,066,622,882	800,220,972	800,220,972
기타채권(유동)	2,919,429,394	2,919,429,394	4,015,495,908	4,015,495,908
당기손익-공정가치측정금융자산	473,962,424	473,962,424	-	-
기타금융자산(비유동)	1,666,848,129	1,666,848,129	2,199,833,397	2,199,833,397
합 계	10,307,649,868	10,307,649,868	12,610,842,547	12,610,842,547
<금융부채>				
매입채무	1,517,328,020	1,517,328,020	1,636,373,730	1,636,373,730
리스부채	2,076,821,189	2,076,821,189	2,216,204,187	2,216,204,187
기타채무(유동)	1,179,356,825	1,179,356,825	1,360,773,222	1,360,773,222
기타금융부채(비유동)	260,000,000	260,000,000	200,000,000	200,000,000
합 계	5,033,506,034	5,033,506,034	5,413,351,139	5,413,351,139

기타채권(유동): 단기대여금, 미수금, 미수수익
 기타금융자산(비유동): 임차보증금, 기타보증금
 기타채무(유동): 미지급금, 미지급비용
 기타금융부채(비유동): 예수보증금, 임대보증금

한편, 경영진은 재무상태표 상 상각후원가로 측정되는 금융상품의 장부금액은 공정가치와 근사하다고 판단하고 있습니다.

(2) 공정가치로 측정되는 금융상품의 공정가치 측정치

보고기간말 현재 재무상태표에 공정가치로 측정되는 금융상품의 각 종류별 공정가치수준별 측정치는 다음과 같습니다.

① 당기말

(단위: 원)					
구분	장부금액	공정가치			
		수준1	수준2	수준3	합계
당기손익-공정가치금융상품	473,962,424	-	-	473,962,424	473,962,424

② 전기말

(단위: 원)					
구분	장부금액	공정가치			
		수준1	수준2	수준3	합계
당기손익-공정가치금융상품	-	-	-	-	-

활성시장에서 거래되는 금융상품의 공정가치는 보고기간종료일 현재 고시되는 시장가격에 기초하여 산정됩니다. 거래소, 판매자, 중개인, 산업집단, 평가기관 또는 감독기관을 통해 공시가격이 용이하게 그리고 정기적으로 이용가능하고, 그러한 가격이 독립된 당사자 사이에서 정기적으로 발생한 실제 시장거래를 나타낸다면, 이를 활성시장으로 간주합니다. 이러한 금융자산의 공시되는 시장가격은 매입호가이며 이러한상품들은 수준1에 포함됩니다. 수준 1에 포함된 상품들은 대부분 공정가치평가 지분상품으로 분류된 KOSPI 주가지수, KOSDAQ 주가지수에 속한 상장된 지분상품으로 구성됩니다.

활성시장에서 거래되지 아니하는 금융상품(예 : 장외파생상품)의 공정가치는 평가기법을 사용하여 결정하고 있습니다. 이러한 평가기법은 가능한 한 관측가능한 시장정보를 최대한 사용하고 기업특유정보를 최소한으로 사용합니다. 이때, 해당 상품의 공정가치 측정에 요구되는 모든 유의적인 투입변수가 관측가능하다면 해당 상품은 수준2에 포함됩니다.

만약 하나 이상의 유의적인 투입변수가 관측가능한 시장정보에 기초한 것이 아니라면 해당 상품은 수준3에 포함됩니다. 공정가치로 측정되는 수준3의 금융자산 평가기법과 유의적이지만 관측가능하지 않은 투입변수는 다음과 같습니다.

구분	가치평가 기법	유의적이나 관측가능하지 않은 투입변수	범위	관측가능하지 않은 투입변수와 공정가치 측정치와의 연관성

복합금융상품	옵션가격결정모형 및 DCF법	기초자산의 변동성	0.00%~38.14%	기초자산의 변동성 상승에 따라 공정가치 상승
		예상성장률	0.00%~1.00%	예상성장률 상승에 따라 공정가치 상승
		할인율	18.7%~20.7%	현금흐름할인율 하락에 따라 공정가치 상승

9. 영업부문

(1) 연결실체의 부문별 내역은 다음과 같습니다.

지역구분	회사명	영업내용
국내	(주)판타지오	엔터테인먼트사업
국내	(주)판타지오뮤직	엔터테인먼트사업
국내	(주)판타지오픽쳐스	엔터테인먼트사업
국내	(주)솔리드씨앤엠	엔터테인먼트사업
중국	북경판타지오문화전파유한공사	엔터테인먼트사업
홍콩	판타지오 홍콩	엔터테인먼트사업 등
일본	판타지오 일본	엔터테인먼트사업

(2) 연결실체의 당기의 부문 매출액 등은 다음과 같습니다.

(단위: 천원)					
구 분	㈜판타지오	㈜판타지오유직	㈜판타지오픽쳐스	㈜솔리드씨엔엠	북경판타지오 문화전파유한공사
매출액	9,143,393,519	7,264,760,640	17,608,562	-	-
외부매출액	9,143,393,519	7,264,760,640	17,608,562	-	-
당기순이익(손실)	(9,037,475,631)	490,209,823	17,744,031	(500,428)	-
총포괄이익(손실)	(9,037,475,631)	490,209,823	17,744,031	(500,428)	(2,312,915)

(단위: 천원)					
구 분	판타지오 홍콩	판타지오일본	보고부문합계	제거	연결합계
매출액	-	-	16,425,762,721	-	16,425,762,721
외부매출액	-	-	16,425,762,721	-	16,425,762,721
당기순이익(손실)	(1,683,258)	(52,182,378)	(8,583,887,841)	5,811,210,095	(2,772,677,746)
총포괄이익(손실)	(90,938,383)	(50,124,073)	(8,673,397,576)	5,811,486,827	(2,861,910,749)

(3) 지역부문

연결실체의 영업부문은 한국 및 중국, 일본에 위치하고 있으며, 거래처 중 매출에 큰 비중을 차지하는 업체들은 주로 한국에 집중되어 있습니다.

(4) 주요고객부문

엔터사업부의 주요 고객은 방송국 등으로 구성되어 있습니다. 전체 수익의 10% 이상인 단일 거래처는 없습니다.

10. 관계기업 투자

전기말 현재 연결실체의 관계기업투자주식의 내역은 다음과 같습니다.

(단위: 원)				
회사명	소재지	결산일	전기말	
			취득금액	장부금액
㈜쇼엔터테인먼트	대한민국	12월31일	9,000,000	138,513,172

한편, 당기 중 관계기업투자주식을 매각하였으며, 매각에 따른 손실 27,009천원을 기타비용으로 인식하였습니다. 이로 인하여 전기말 현재 관계기업투자주식은 없습니다.

11. 투자부동산

(1) 당기말 및 전기말 현재 투자부동산 현황은 다음과 같습니다.

종 류	소재지
토지 및 건물	경기도 화성시 정남면 덕절리 334-1외 1필지

(2) 당기말 및 전기말 현재 투자부동산의 내역은 다음과 같습니다.

(단위 : 원)		
구분	제30(당)기말	제29(전)기말(*)
토지	6,268,746,000	4,119,176,000
건물	1,830,871,200	1,430,489,600
합 계	8,099,617,200	5,549,665,600

(*) 당기 중 회계정책변경에 따라 재작성하였습니다.

(3) 당기 및 전기 중 투자부동산의 증감내역은 다음과 같습니다.

1) 당기

(단위 : 원)				
구분	기초	취득액	평가	당기말
토지	4,119,176,000	-	2,149,570,000	6,268,746,000
건물	1,430,489,600	-	400,381,600	1,830,871,200
합 계	5,549,665,600	-	2,549,951,600	8,099,617,200

2) 전기

(단위 : 원)				
구분	기초	취득액	평가	전기말
토지	4,119,176,000	-	-	4,119,176,000
건물	1,430,489,600	-	-	1,430,489,600
합 계	5,549,665,600	-	-	5,549,665,600

(*) 당기 중 회계정책변경에 따라 재작성하였습니다.

(4) 투자부동산과 관련하여 당기손익으로 인식한 내용은 다음과 같습니다.

(단위: 원)		
구분	제30(당)기	제29(전기)(*2)
투자부동산에서 발생한 임대수익(*1)	281,986,022	276,000,000
투자부동산평가손익	2,549,951,600	-
합 계	2,831,937,622	276,000,000

(*1) 연결실체는 투자부동산에서 발생한 임대수익을 기타매출에 반영하였습니다.

(*2) 당기 중 회계정책변경에 따라 재작성하였습니다.

(5) 당기말과 전기말 현재 공정가치로 측정되는 투자부동산의 서열체계에 따른 수준별 공정가치 측정치는 다음과 같습니다.

(단위:천원)				
구분	수준 1	수준 2	수준 3(*)	합 계
당 기				
토지	-	-	6,268,746,000	6,268,746,000
건물	-	-	1,830,871,200	1,830,871,200
전 기				
토지	-	-	4,119,176,000	4,119,176,000
건물	-	-	1,430,489,600	1,430,489,600

(*) 투자부동산에 대하여 공정가치 측정에 사용한 평가방법은 다음과 같습니다.

가치평가기법	관측불가능한 투입변수	주요 관측불가능한 변수와 공정가치의 상관관계
공시지가기준 평가법	시점수정 (지가변동률)	지가변동률이 상승(하락)하면 공정가치는 증가(감소)함
	개별요인 (획지조건 등)	획지조건 등의 보정치가 증가(감소)하면 공정가치는 증가(감소)함
	그 밖의 요인 (지가수준 등)	지가수준 등에 대한 보정치가 증가(감소)하면 공정가치는 증가(감소)함
원가법에 의한 적산가격 평가법	재조달원가	재조달원가가 증가(감소)하면 공정가치가 증가(감소)함

(6) 당기 중 연결실체는 투자부동산에 대한 회계정책을 원가모형에서 공정가치모형으로 변경하였습니다(주석 35 참조).

(7) 당기말 현재 당사의 전기 이전에 취득한 투자부동산의 경우 당사와 관계가 없는 독립된 평가인인 대한감정평가법인이 2020년 11월 19일자로 수행한 평가에 근거하여 결정되었습니다. 동 평가는 표준공시지가 및 인근 유사부동산의 가격수준, 장래동향 등을 종합적으로 이용하여 공정가치를 산정하였으며, 최초 평가기준일의 공정가치와 보고기간말 현재의 공정가

치와는 유의적인 차이가 없습니다.

12. 유형자산

(1) 당기 중 유형자산의 증감내역은 다음과 같습니다.

(단위: 원)							
구분	기초장부금액	취득금액	처분금액	대체	감가상각비	기타증감(*)	당기말장부금액
차량운반구	379,188,431	54,205,107	(75,547,320)	-	(126,302,867)	-	231,543,351
비품	166,577,139	80,550,273	-	-	(76,536,025)	1,977	170,593,364
시설장치	178,321,512	9,300,000	-	-	(56,862,917)	-	130,758,595
사용권자산	2,241,122,852	375,045,944	-	-	(571,354,354)	-	2,044,814,442
건설중인자산	1,512,377,270	86,132,580	-	-	-	664,332,730	2,262,842,580
합 계	4,477,587,204	605,233,904	(75,547,320)	-	(831,056,163)	664,334,707	4,840,552,332

(*) 당기 중 건설중인자산의 기타증감은 손상차손환입으로 구성되어 있습니다. 한편, 비품의 기타증감은 환율차이로 구성되어 있습니다.

(2) 전기 중 유형자산의 변동내역은 다음과 같습니다.

(단위: 원)								
구분	기초장부금액	취득금액	처분금액	대체	회계정책변경	감가상각비	기타증감	당기말장부금액
차량운반구	348,497,594	207,443,098	(8,718,360)	-	-	(168,033,901)	-	379,188,431
비품	169,029,737	71,679,928	-	-	-	(74,141,724)	9,198	166,577,139
시설장치	161,197,232	75,409,088	-	39,200,000	-	(97,484,808)	-	178,321,512
사용권자산	-	253,030,444	-	-	2,491,769,968	(503,677,560)	-	2,241,122,852
건설중인자산	2,215,910,000	-	-	(39,200,000)	-	-	(664,332,730)	1,512,377,270
합 계	2,894,634,563	607,562,558	(8,718,360)	-	2,491,769,968	(843,337,993)	(664,323,532)	4,477,587,204

13. 리스

(1) 당기 및 전기 중 사용권자산의 변동은 다음과 같습니다.

1) 당기

(단위: 원)					
구분	기초금액	취득금액	기타증감액(*)	감가상각	기말금액
취득원가	2,744,800,412	68,790,927	306,255,017	-	3,119,846,356
상각누계액	(503,677,560)	-	-	(571,354,354)	(1,075,031,914)
장부금액	2,241,122,852	68,790,927	306,255,017	(571,354,354)	2,044,814,442

(*) 당기 중 리스계약의 변경에 따른 증감액입니다.

2) 전기

(단위: 원)					
구분	기초금액	취득금액	기타증감액(*)	감가상각	기말금액
취득원가	-	253,030,444	2,491,769,968	-	2,744,800,412
상각누계액	-	-	-	(503,677,560)	(503,677,560)
장부금액	-	253,030,444	2,491,769,968	(503,677,560)	2,241,122,852

(*) 전기 중 회계정책 변경에 따른 증감액입니다.

(2) 당기 및 전기 중 리스부채의 변동은 다음과 같습니다.

1) 당기

(단위: 원)			
과목	유동성리스부채	리스부채	기말금액
기초금액	473,438,148	1,742,766,039	2,216,204,187
설정액(증가)	17,809,601	-	17,809,601
지급액(감소)	(566,058,400)	-	(566,058,400)
기타증감액(*1,*2)	540,139,617	(131,273,816)	408,865,801
기말금액	465,328,966	1,611,492,223	2,076,821,189

(*1) 기타증감액에는 당기 중 계약변경에 따른 증감액 306백만원이 포함되어 있습니다.

(*2) 당기 중 코로나 19에 따른 임차료 할인금액 15백만원을 실무적 간편법을 적용하여 잡이익으로 처리하였습니다.

2) 전기

(단위: 원)			
과목	유동성리스부채	리스부채	기말금액
기초금액	-	-	-
설정액(증가)	90,480,411	117,895,777	208,376,188
지급액(감소)	2,500,000	(532,964,800)	(530,464,800)

기타증감액	380,457,737	2,157,835,062	2,538,292,799
기말금액	473,438,148	1,742,766,039	2,216,204,187

(*) 리스부채(유동+ 비유동) 관련 전기 중 인식한 이자비용은 102백만원입니다.

14. 보험가입의 내용

당기말 및 전기말 현재 연결실체의 주요 보험가입내역은 다음과 같습니다.

(단위: 원)				
보험종류	부보자산	부보금액		부보처
		제30(당)기말	제29(전)기말	
화재보험	토지, 건물등	2,813,592,450	2,813,592,450	메리츠화재해상보험(주)

한편, 연결실체는 상기 보험 외에 연결실체 소유 차량에 대하여 책임보험 및 종합보험에 가입하고 있습니다.

15. 영업권

(1) 연결실체의 현금창출단위에 배분된 영업권 장부금액은 다음과 같습니다.

(단위: 원)			
현금창출단위	내역	제 30 (당)기	제 29 (전기)
연결실체 (엔터사업부)	사업결합시 영업권	38,307,912,671	38,307,912,671
	한국채택국제회계기준 전환일 현재 간주원가	38,307,912,671	38,307,912,671
	한국채택국제회계기준 전환일 이후 손상차손	(34,563,480,494)	(29,460,877,671)
	기말잔액	3,744,432,177	8,847,035,000

(2) 현금창출단위의 회수가능액은사용가치의 계산에 기초하여 결정되었으며, 사용가치는 경영진에 과거 당사의 영업실적에 기초한 향후 5년간 현금흐름추정을 사용하여계산되었습니다. 한편, 당기 및 전기 중 인식한 영업권손상차손은 각각 5,102,603천원 및 3,698,314천원입니다.

16. 영업권 이외의 무형자산

(1) 당기 중 무형자산의 증감내역은 다음과 같습니다.

(단위: 원)					
구분	기초장부금액	증가액	상각액	손상차손	기말장부금액
산업재산권	4,407,550	403,081,680	(1,725,014)	(400,000,000)	5,764,216
신인개발비	417,771,404	-	(201,508,703)	-	216,262,701
소프트웨어	951,884	-	(748,200)	-	203,684
합 계	423,130,838	403,081,680	(203,981,917)	(400,000,000)	222,230,601

(2) 전기 중 무형자산의 증감내역은 다음과 같습니다.

(단위: 원)					
구분	기초장부금액	증가액	상각액	손상차손	기말장부금액
산업재산권	7,052,711	117,000	(2,822,161)	-	4,347,550
신인개발비	864,740,456	-	(446,969,052)	-	417,771,404
소프트웨어	2,206,149	-	(1,254,265)	-	951,884
합 계	873,999,316	117,000	(451,045,478)	-	423,070,838

17. 매입채무 및 기타채무

당기말과 전기말 현재 매입채무 및 기타유동채무의 내역은 다음과 같습니다.

(단위: 원)		
구분	제30(당)기말	제29(전)기말
매입채무	1,517,328,020	1,636,373,730
미지급금	1,080,103,522	1,273,720,223
미지급비용	99,253,303	87,052,999
합 계	2,696,684,845	2,997,146,952

18. 기타부채

(1) 당기말과 전기말 현재 기타유동부채의 내역은 다음과 같습니다.

(단위: 원)		
구 분	제30(당)기말	제29(전)기말
선수금	2,851,332,096	5,843,701,526
예수금	25,438,825	40,793,235
합 계	2,876,770,921	5,884,494,761

(2) 당기말과 전기말 현재 기타비유동금융부채의 내역은 다음과 같습니다.

(단위: 원)		
구 분	제30(당)기말	제29(전)기말
임대보증금	260,000,000	200,000,000

19. 확정기여형 퇴직급여제도

연결실체는 종업원을 위하여 확정기여형 퇴직급여제도를 운영하고 있습니다. 연결실체의 의무는 별개의 기금에 고정 기여금을 납부하는 것이며, 종업원이 향후 지급받을 퇴직급여액은 기금 등에 납부한 기여금과 그 기여금에서 발생하는 투자수익에 따라 결정됩니다. 사외적립 자산은 수탁자의 관리하에서 기금형태로 회사의 자산들로부터 독립적으로 운용되고 있습니다.

한편, 당기 및 전기 중 연결실체가 확정기여형 퇴직급여제도에 따라 비용으로 인식한 금액은 각각 234백만원 및 345백만원입니다.

20. 주요 약정사항 및 담보제공자산

(1) 연결실체는 당기말 현재 금융기관과 법인카드 사용에 관한 약정을 체결하고 있으며, 약정사항은 다음과 같습니다.

구분	약정한도액	약정기간	금융기관명
법인카드	250,000,000	-	신한카드

(2) 연결실체는 당기말 현재 계약이행 등을 위하여 금융기관에 담보로 제공되어 있는 자산의 내역은 다음과 같습니다.

(단위: 원)				
담보제공자산	담보제공자산 장부가액	담보설정금액	담보권자	담보제공사유
단기금융상품	250,000,000	250,000,000	신한카드(주)	법인카드 한도설정

21. 소송사건

당기말 현재 연결실체의 계류중인 소송 사건은 없습니다.

22. 납입자본 및 기타자본구성요소

(1) 당기말과 전기말 현재 지배기업의 납입자본의 내역은 다음과 같습니다.

(단위: 주, 원)		
구분	제 30 (당) 기	제 29 (전) 기
수권주식수	300,000,000	300,000,000
주당금액	500	500
발행주식수	72,703,943	72,703,943
보통주자본금	36,351,971,500	36,351,971,500
주식발행초과금	66,727,860,749	66,727,860,749
합 계	103,079,832,249	103,079,832,249

(2) 당기말과 전기말 현재 기타자본자본구성요소의 내역은 다음과 같습니다.

(단위: 원)		
구 분	제30(당)기말	제29(전)기말
자기주식	(3,793,986,224)	(3,793,986,224)
자기주식처분이익	4,968,227	4,968,227
합 계	(3,789,017,997)	(3,789,017,997)

(3) 당기말과 전기말 현재 기타포괄손익누계액의 내역은 다음과 같습니다.

(단위: 원)		
구 분	제30(당)기말	제29(전)기말
해외사업환산손익	13,462,147	102,985,530

23. 법인세비용

(1) 당기 법인세 등의 법정세율은 22.0%이나 세무상 이월결손금 등으로 인하여 당기에 부담할 법인세 등은 없습니다. 또한, 연결실체는 과거 지속적인 손실실애 따른 이월결손금이 과다하고, 장래에 충분한 과세소득의 발생 가능성이 불확실한 바, 이연법인세자산을 인식하지 아니하였습니다.

(2) 일시적차이 및 이연법인세자산(부채)의 증감내역은 다음과 같습니다.

(단위: 원)					
관련 계정과목	차감할(가산할) 일시적차이				이연법인세
	기초잔액	감소	증가	기말잔액	자산(부채)
당기손익인식자산	8,579,200,000	0	26,037,576	8,605,237,576	1,893,152,267
미수수익	(359,801,570)	(359,801,570)	(360,203,750)	(360,203,750)	(79,244,825)
미지급비용	87,052,999	87,052,999	99,253,303	99,253,303	21,835,727
대손충당금	12,952,316,599	12,952,316,599	19,866,641,602	19,866,641,602	4,370,661,152
현재가치할인차금	68,671,269	22,335,742		46,335,527	10,193,816
감가상각부인액	572,422,757			572,422,757	125,933,007
업무용승용차감가상각비한도초과(자가)	61,593,434	62,437,551	844,117	0	0
관계기업및종속기업손상차손	4,147,052,581		141,000,000	4,288,052,581	943,371,568
매도가능금융자산	1,218,566,132			1,218,566,132	268,084,549
세금과공과	5,350,910			5,350,910	1,177,200
영업권(합병)	(12,545,348,973)			(12,545,348,973)	(2,759,976,774)
리스채권	(267,970,672)	(267,970,672)	(222,826,830)	(222,826,830)	(49,021,903)
리스부채	2,484,174,859	2,484,174,859	2,299,648,018	2,299,648,018	505,922,564
사용권자산	(2,663,570,598)	(2,663,570,598)	(2,946,823,655)	(2,946,823,655)	(648,301,204)
감가상각누계액(사용권자산)	430,959,954	430,959,954	905,379,503	905,379,503	199,183,491
투자부동산	664,332,730	664,332,730	(2,549,951,600)	(2,549,951,600)	(560,989,352)
선급금	94,707,629			94,707,629	20,835,678

영업권(손상차손)	3,698,313,973		5,102,602,823	8,800,916,796	1,936,201,695
감가상각부인액			393,333,333	393,333,333	86,533,333
처분손실한도초과액			25,187,226	25,187,226	5,541,190
합 계	19,228,024,013	13,412,267,594	22,780,121,666	28,595,878,085	6,291,093,179

(3)당기말 현재 누적 이월결손금의 현황은 다음과 같습니다.

(단위:원)			
구 분	이월결손금 발생액	기공제및기한외분	잔 액
2009년도	838,028,416	838,028,416	-
2010년도	2,612,940,920	2,612,940,920	-
2011년도	44,335,717	44,335,717	
2012년도	1,054,732,086	1,054,732,086	-
2013년도	3,120,470,898	2,914,934,924	205,535,974
2014년도(합병승계)	2,432,871,103	2,432,871,103	-
2014년도	3,547,669,411	2,189,180,074	1,358,489,337
2015년도	593,978,380		593,978,380
2016년도	3,312,017,315	-	3,312,017,315
2017년도	5,987,328,902	-	5,987,328,902
합 계	23,544,373,148	12,087,023,240	11,457,349,908

24. 결손금처리계산서

보고기간종료일 현재 지배기업의 결손금처리계산서는 다음과 같습니다.

(단위: 원)				
과 목	제 30 (당)기 (처리예정일:2021년 3월 25일)		제 29 (전)기 (처리확정일: 2020년 3월 26일)	
미처리결손금		(77,531,793,561)		(68,494,317,930)
회계정책의 변경	-		1,847,965,044	
전기이월미처리결손금	(68,494,317,930)		(52,958,181,754)	
당기손이익(손실)	(9,037,475,631)		(17,384,101,220)	
결손금처리액		-		-
차기이월 미처리결손금		(77,531,793,561)		(68,494,317,930)

25. 현금흐름표

(1) 현금흐름표 상 현금은 연결재무상태표상 현금및현금성자산입니다.

(2) 당기와 전기 중 영업현금흐름 조정내역은 다음과 같습니다.

(단위:원)		
구 분	제 30 (당) 기	제 29 (전) 기(*)
퇴직급여	233,536,393	313,683,872
외화환산이익	(506,462)	(317,930,287)
외화환산손실	788,238	221,377
대손상각비(환입)	130,469,738	(20,424,901)
기타의상각비	1,000,188,977	11,839,931,450
감가상각비	831,056,163	843,337,993
무형자산상각비	203,981,917	451,045,478
지급임차료	(15,000,000)	-
유형자산손상차손	-	664,332,730
유형자산손상차손환입	(664,332,730)	-
투자부동산평가이익	(2,549,951,600)	-
유형자산처분이익	(43,907,228)	(6,281,641)
당기손익인식금융자산평가손실	26,037,576	855,570,120
당기손익인식금융자산처분이익	(71,248)	(524,271)
영업권손상차손	5,102,602,823	3,698,313,973
무형자산손상차손	400,000,000	-
이자수익	(277,578,863)	(613,614,322)
이자비용	65,639,800	354,056,480
관계회사주식처분손실	27,008,572	-

법인세비용	1,664,081	-
매출채권의 감소(증가)	(396,638,425)	778,086,284
미수금의 감소(증가)	1,532,941,932	(207,451,594)
선금금의 감소(증가)	707,169,796	(1,178,364,146)
선금비용의 감소(증가)	6,103,114	(4,968,078)
재고자산의 증가	(300,000,000)	(2,649,423)
매입채무의 감소	(119,045,710)	(1,070,382,696)
미지급금의 감소	(437,195,154)	(753,953,126)
미지급비용의 증가	12,200,304	29,227,418
예수금의 증가(감소)	(15,606,877)	8,781,555
선수금의 증가(감소)	(3,006,349,254)	1,270,052,683
해외사업환산	-	(37,741)
임대보증금의 증가	60,000,000	-
합 계	2,515,205,873	16,930,059,187

(*) 당기 중 회계정책변경에 따라 재작성하였습니다.

(2) 당기와 전기 중 연결실체의 현금의 유입과 유출이 없는 중요한 거래내역은 다음과 같습니다(단순 유동성대체 제외).

(단위: 원)		
구 분	제30 (당)기	제29 (전기)
사용권자산 회계정책 변경	-	2,744,800,415

(3) 재무활동에서 생기는 부채의 변동 내용은 다음과 같습니다.

1) 당기

(단위: 원)							
구분	기초	현금흐름	비현금 변동				기말
			리스계약	이자비용	유동성대체	기타	
유동리스부채	473,438,148	(566,058,400)	17,809,601	-	555,139,617	(15,000,000)	465,328,966
비유동리스부채	1,742,766,039	-	356,661,327	67,204,474	(555,139,617)	-	1,611,492,223
합 계	2,216,204,187	(566,058,400)	374,470,928	67,204,474	-	(15,000,000)	2,076,821,189

2) 전기

(단위: 원)							
구분	기초	현금흐름	비현금 변동				기말
			회계변경	리스계약	이자비용	유동성대체	
유동리스부채	-	(530,464,800)	360,921,906	90,480,410	927,727	551,572,905	473,438,148
비유동리스부채	-	-	2,075,299,641	117,895,778	101,143,525	(551,572,905)	1,742,766,039
합 계	-	(530,464,800)	2,436,221,547	208,376,188	102,071,252	-	2,216,204,187

26. 비용의 성격별 분류

당기 및 전기의 비용의 성격별 분류 내역은 다음과 같습니다.

(단위: 원)		
구분	제 30 (당) 기	제 29 (전) 기(*2)
종업원급여	2,894,513,688	2,939,673,065
감가상각, 무형자산 상각	1,035,038,080	1,294,383,471
대손상각비	130,469,738	11,824,181,859
영업권손상	5,102,602,823	3,698,313,973
운반비	9,711,764	1,149,899
지급수수료	8,330,169,998	11,445,972,412
지급임차료	111,942,951	105,959,312
세금과공과	311,685,369	278,502,263
기타비용	5,746,444,464	2,750,307,623
합 계(*1)	23,672,578,875	34,338,443,877

(*1) 손익계산서의 매출원가, 판매비와관리비 및 기타 영업외비용을 합한 금액입니다.

(*2) 당기 중 회계정책변경에 따라 재작성하였습니다.

27. 매출액

당기 및 전기 중 연결실체의 계속영업으로부터 발생한 매출 내역은 다음과 같습니다.

(단위: 원)		
구분	제 30 (당) 기	제 29 (전) 기

	지배기업	종속기업	합계	지배기업	종속기업	합계
매니지먼트매출	8,861,375,354	7,050,301,955	15,911,677,309	10,330,271,209	7,686,968,221	18,017,239,430
제작매출	17,640,705	-	17,640,705	2,393,844	8,256,603	10,650,447
기타매출	281,986,022	214,458,685	496,444,707	300,000,000	185,858,491	485,858,491
합계	9,161,002,081	7,264,760,640	16,425,762,721	10,632,665,053	7,881,083,315	18,513,748,368

28. 매출원가

당기와 전기의 매출원가 내역은 다음과 같습니다.

(단위: 원)		
계정	제 30 (당) 기	제 29 (전) 기
매니지먼트매출원가	13,967,620,309	15,495,685,409

29. 판매비와관리비

당기 및 전기 중 연결실체의 주요 판매비와관리비의 내역은 다음과 같습니다.

(단위: 원)		
구분	제 30 (당) 기	제 29 (전) 기(*)
급여	1,197,879,098	1,005,660,107
퇴직급여	104,361,218	138,354,750
복리후생비	162,915,280	162,050,108
여비교통비	32,729,452	64,861,245
통신비	17,767,515	17,891,088
세금과공과	87,535,512	66,877,355
수도광열비	11,373,607	11,491,210
감가상각비	301,358,567	361,360,424
수선비	-	8,936,363
보험료	11,274,926	12,137,540
접대비	20,751,655	26,864,781
광고선전비	116,010,286	54,632,986
차량유지비	6,565,659	11,453,640
운반비	1,053,598	1,249,932
지급수수료	916,508,586	470,007,798
대손상각비(환입)	130,469,738	(20,424,901)
지급임차료	22,947,736	41,532,787
소모품비	15,769,277	23,451,005
도서인쇄비	792,025	1,386,218
교육훈련비	5,870,593	2,200,880
무형자산상각비	2,473,214	4,076,426

합 계	3,166,407,542	2,466,051,742
-----	---------------	---------------

(*) 당기 중 회계정책변경에 따라 재작성하였습니다.

30. 금융수익 및 금융비용

당기와 전기 중 당기손익으로 인식된 순금융수익(원가)의 내역은 다음과 같습니다.

(단위: 원)		
구 분	제 30 (당) 기	제 29 (전) 기
금융수익:		
이자수익	277,578,863	613,614,322
외환차익	13,160,034	30,252,258
외화환산이익	506,462	317,930,287
당기손익인식금융자산처분이익	71,248	524,271
금융수익 소계	291,316,607	962,321,138
금융원가:		
이자비용	65,639,800	354,056,480
외환차손	43,163,081	15,035,388
외화환산손실	788,238	221,377
당기손익인식금융자산평가손실	26,037,576	855,570,120
금융원가 소계	135,628,695	1,224,883,365
순금융수익	155,687,912	(262,562,227)

31. 기타영업외손익

당기 및 전기 중 연결실체로부터 발생한 기타영업외수익과 기타영업외비용의 내역은 다음과 같습니다.

(단위: 원)		
구 분	제 30 (당) 기	제 29 (전) 기
기타영업외수익:		
유형자산처분이익	43,907,228	6,281,641
유형자산손상차손환입	664,332,730	-
투자부동산평가이익	2,549,951,600	-
잡수익	1,061,923,019	301,389,446
기타영업외수익 소계	4,320,114,577	307,671,087
기타영업외비용:		
기타의대손상각비	1,000,188,977	11,839,931,450
관계기업투자주식처분손실	27,008,572	-
투자부동산손상차손	-	664,332,730
영업권손상차손	5,102,602,823	3,698,313,973

무형자산손상차손	400,000,000	-
외환차손	2,895	10,260
잡손실	8,747,757	174,118,313
기타영업외비용 소계	6,538,551,024	16,376,706,726

32. 주당이익

(1) 당기와 전기 중 기본주당순손실 산정내역은 다음과 같습니다.

(단위: 원, 주)		
구분	제 30 (당) 기	제 29 (전) 기(*)
지배기업 소유지분 당기순손실	(2,805,464,038)	(15,794,549,555)
가중평균유통보통주식수	70,203,605	70,203,605
기본주당순손실	(40)	(225)

(*) 당기 중 회계정책변경에 따라 재작성하였습니다.

(2) 당기와 전기 중 유통보통주식수의 산정내역은 다음과 같습니다.

1) 당기

구분	주식 수	일수	가중평균주식수
기초 주식 수	72,703,943	366	72,703,943
자기주식	(2,500,338)	366	(2,500,338)
합 계	70,203,605		70,203,605
가중평균유통보통주식수			70,203,605

2) 전기

구분	주식 수	일수	가중평균주식수
기초 주식 수	72,703,943	365	72,703,943
자기주식	(2,500,338)	365	(2,500,338)
합 계	70,203,605		70,203,605
가중평균유통보통주식수			70,203,605

(3) 희석주당이익

당기말 현재 부여된 희석증권이 없으므로 당기 희석주당이익은 기본주당이익과 일치합니다.

33. 특수관계자거래

(1) 당기말 및 전기말 현재 지배회사와 지배·종속관계에 있는 회사의 내역은 다음과 같습니다.

구분	당기말	전기말
지배회사	엘앤에이홀딩스(주)	-
	-	골드파이낸스코리아(주)(*1)
관계기업	-	(주)숲엔터테인먼트(*2)
기타특수관계자	-	(주)박스미디어(*3)
	-	Gold-Finance Asset Management

(*1) 당기 중 주식양수도에 따라 특수관계자에서 제외되었습니다.

(*2) 당기 중 매각에 따라 특수관계자에서 제외되었습니다.

(*3) 전기말 지배기업의 대표이사가 해당 회사의 주요 임원인 바, 이를 기타특수관계자로 분류하였으나, 당기 중 퇴사에 따라 특수관계자에서 제외되었습니다.

(2) 당기와 전기 중 연결실체와 특수관계자와의 주요 거래 내역 및 당기말과 전기말 현재 동 특수관계자에 대한 채권·채무의 잔액은 다음과 같습니다.

(단위: 원)			
특수관계자의 명칭	계정과목	제 30 (당)기	제 29 (전)기
골드파이낸스코리아(주)(*1)	임대수입	3,566,667	24,000,000
	이자수익	193,117,808	58,779,080
	단기대여금 상환	2,200,000,000	-
(주)박스미디어(*2)	매출(매니지먼트)	164,008,000	101,500,000
	선금금 지급	-	78,650,000
	선수금 수령	78,650,000	190,756,500

(*1) 당기 중 주식양수도에 따라 특수관계자에서 제외되었습니다.

(*2) 전기말 지배기업의 대표이사가 해당 회사의 주요 임원인 바, 이를 기타특수관계자로 분류하였으나, 당기 중 퇴사에 따라 특수관계자에서 제외되었습니다.

2) 당기말과 전기말 현재 특수관계자에 대한 채권, 채무내역은 다음과 같습니다.

(단위: 원)				
회사명	관계	구분	제 30 (당)기	제 29 (전)기
골드파이낸스코리아(*1)	지배회사	단기대여금	-	2,200,000,000
		미수금	-	7,700,019
(주)박스미디어(*2)	기타특수관계자	매출채권	-	550,000
		선금금	-	78,650,000
		선수금	-	190,756,500

(*1) 당기 중 특수관계자에서 제외되었으며, 당기말 전액 상환 되었습니다.

(*2) 당기 중 특수관계자에서 제외되었으며, 당기말 매출채권 잔액 11,000천원, 선급금 잔액 78,650천원 입니다.

(3) 주요경영진에 대한 보상

연결실체는 기업 활동의 계획·운영·통제에 대하여 중요한 권한과 책임을 가진 등기임원, 비등기임원, 내부감사 책임자 및 각 사업부문장 등을 주요 경영진으로 판단하였으며, 당기와 전기 중 주요 경영진에 대한 보상을 위해 지급한 금액은 다음과 같습니다.

(단위: 원)		
구 분	제 30(당)기	제 29(전기)
경영자급여	544,077,351	381,234,758
퇴직급여	24,713,058	16,089,400

34. 위험관리

(1) 자본위험관리

연결실체의 자본관리목적은 계속기업으로서 주주 및 이해당사자들에게 이익을 지속적으로 제공할 수 있는 능력을 배양하고 자본비용을 절감하기 위해 최적 자본구조를 유지하는 것입니다. 연결실체는 자본관리지표로 부채비율을 이용하고 있으며 이 비율은 총부채를 총자본으로 나누어 산출하고 있습니다. 보고기간 종료일 현재 부채비율은 다음과 같습니다.

(단위: 원)		
구 분	제30(당)기	제29(전기)(*)
부 채	7,910,276,955	11,297,845,900
자 본	20,869,218,546	23,731,129,295
부채비율	37.90%	47.61%

(*) 당기 중 회계정책변경에 따라 재작성하였습니다.

(2) 재무위험관리

연결실체는 운영과 관련한 여러 활동으로 인하여 외환위험, 유동성위험, 이자율 변동위험과 같은 다양한 금융 위험에 노출되어 있습니다. 연결실체의 재무관리부서는 재무성과에 잠재적으로 불리하게 작용할 수 있는 영향을 최소화하고 이러한 잠재적 위험을 식별하여 이를 허용 가능한 수준으로 제거하거나 감소, 회피하기 위해 노력하고 있습니다.

금융상품을 운용함에 따라 다음과 같은 위험에 노출될 수 있으며, 연결실체가 부담하고 있는 위험은 다음과 같습니다.

위험의 종류	연결실체 부담여부
신용위험	○
유동성위험	○
환위험	○
이자율위험	X

가격위험	X
------	---

1) 시장위험

시장위험이란 시장가격의 불확실성으로 인하여 금융상품의 공정가치나 미래현금흐름이 변동할 위험을 의미합니다. 시장가격 관리의 목적은 수익은 최적화하는 반면 수용가능한 한계 이내로 시장위험 노출을 관리 및 통제하는 것입니다.

① 환위험

외환위험은 주로 연결실체가 보유한 외화 금융자산의 환율변동과 관련하여 발생하고있습니다.

당기말 현재 환율변동위험에 노출되어 있는 외화자산 주요 내용은 다음과 같습니다.

(단위: 원)	
환종	화폐성자산(원화상당액)
USD	9,295,997,117
JPY	44,077,867
기타	366,075

당기말 현재 환율변동위험에 노출되어 있는 자산의 환율변동에 따른 민감도는 다음과 같습니다.

(단위: 원)		
환종	5% 상승시	5% 하락시
USD	464,800,000	(464,800,000)
JPY	2,203,893	(2,203,893)
기타	18,304	(18,304)

한편, 상기 민감도 분석은 보고기간말 현재 기능통화 이외의 외화로 표시된 화폐성 자산을 대상으로 하였으며, 민감도에 따른 영향은 세전손익에 미치는 영향으로 산정하였습니다.

② 이자율위험

이자율 위험은 미래에 시장이자율 변동에 따라 예금과 차입금에서 발생하는 이자비용 및 이자수익이 변동될 위험으로서, 연결실체의 경우 대부분의 이자발생 자산 및 부채가 상각후원가로 측정하는 고정금리부 조건으로, 연결실체의 수익 및 영업현금흐름은 시장이자율로부터 실질적으로 독립적입니다.

또한, 이자율 변동에 대한 위험을 관리하기 위하여 유동성 위험을 체계적으로 관리하여 금융부채에 대한 의존도를 최소화하고 있습니다. 이에 따라 당기말 현재 이자율변동에 노출된 부채 및 이자율 변동에 따른 당기손익 및 자본에 미치는 영향은 없습니다.

③ 가격위험

연결실체는 시장상황에 따라 가격이 변동되는 금융자산이 존재하지 않음에 따라 가격위험을

부담하지 않습니다.

④ 신용위험

연결실체는 금융기관에 대한 신용위험을 낮추고자 신용위험이 낮은 예금상품 위주의 금융상품을 운용하고 있습니다. 또한 엔터테인먼트사업부의 경우 방송국 및 대형 제작사 등 신용도가 높은 거래처와의 거래비중이 높음에 따라 연결실체가 부담하는 신용위험은 제한적입니다

(단위: 원)		
2020.12.31 연결재무상태표상 자산	장부금액	신용위험 노출금액
현금및현금성자산	3,930,787,039	3,930,787,039
단기금융상품	250,000,000	250,000,000
당기손익공정가치측정금융자산	473,962,424	500,000,000
매출채권	1,066,622,882	1,066,622,882
기타채권	2,919,429,394	1,019,429,394
기타금융상품	1,666,848,129	1,666,848,129
합 계	10,307,649,868	8,433,687,444

③ 유동성위험

연결실체의 재무관리부서는 향후 현금흐름을 예측하여 자금관리계획을 수립하고 있습니다. 이 자금관리계획에는 단기적인 계획뿐만 아니라 중장기적인 계획을 포함하며 영업자금 수요를 예측하고 이에 따른 자금 조달 계획을 수립하는 등의 활동이 수행됩니다. 연결실체의 경영진은 현재 보유한 유동자산이 충분하며 추가적인 차입능력을 보유하고 있어서, 연결실체가 보유한 금융부채를 향후 상환가능하다고 판단하고 있습니다.

당기말 및 전기말 현재 금융부채에 대한 만기분석은 다음과 같습니다.

(단위: 원)					
구분	장부금액	계약상 현금흐름	잔존계약만기		
			1년미만	1-5년	5년이상
<당기말>					
매입채무	1,517,328,020	1,517,328,020	1,517,328,020	-	-
기타채무(*1)	1,179,356,825	1,179,356,825	1,179,356,825	-	-
리스부채(*2)	2,076,821,189	2,135,130,200	474,812,000	1,660,318,200	-
기타금융부채(*3)	260,000,000	260,000,000	-	260,000,000	-
<전기말>					
매입채무	1,636,373,730	1,636,373,730	1,636,373,730	-	-
리스부채(*2)	2,216,204,187	2,455,015,000	549,344,000	1,730,671,000	175,000,000
기타채무(*1)	1,360,773,222	1,360,773,222	1,360,773,222	-	-
기타금융부채(*3)	200,000,000	200,000,000	-	200,000,000	-

(*1) 미지급금 및 미지급비용으로 구성되어 있습니다.

(*2) 계약상 현금흐름은 명목현금흐름으로 산정하였습니다.

(*3) 임대보증금으로 구성되어 있습니다.

35. 회계정책의 변경

당기 중 연결실체는 투자부동산의 인식 후의 측정방법으로서 원가모형보다는 공정가치모형이 연결실체의 순자산을 더 잘 표시한다고 판단하였습니다. 이에 따라 기존 원가모형을 공정가치모형으로 회계정책을 변경하였습니다. 이에 따라 과거기간에 영향을 받는 연결재무제표의 각 항목별로 재작성하였습니다. 연결재무제표에 미치는 영향은 다음과 같습니다.

(1) 연결재무상대표

① 전기초

(단위: 원)			
구분	회계정책변경의 영향		
	변경전	변경금액	변경후
투자부동산	3,701,700,556	1,847,965,044	5,549,665,600
기타	42,837,478,487	-	42,837,478,487
총자산	46,539,179,043	1,847,965,044	48,387,144,087
총부채	9,017,432,381	-	9,017,432,381
이익잉여금	(60,030,822,067)	1,847,965,044	(58,182,857,023)
기타	97,552,568,729	-	97,552,568,729
순자산	37,521,746,662	1,847,965,044	39,369,711,706

② 전기말

(단위: 원)			
구분	회계정책변경의 영향		
	변경전	변경금액	변경후
투자부동산	3,646,182,436	1,903,483,164	5,549,665,600
기타	29,479,309,595	-	29,479,309,595
총자산	33,125,492,031	1,903,483,164	35,028,975,195
총부채	11,297,845,900	-	11,297,845,900
이익잉여금	(75,881,114,591)	1,903,483,164	(73,977,631,427)
기타	97,708,760,722	-	97,708,760,722
순자산	21,827,646,131	1,903,483,164	23,731,129,295

(2) 전기 연결포괄손익계산서

(단위: 원)			
구분	회계정책변경의 영향		
	변경전	변경금액	변경후
판매비와관리비	2,521,569,862	(55,518,120)	2,466,051,742
전기순이익	(15,835,104,769)	55,518,120	(15,779,586,649)
총포괄이익	(15,694,100,531)	55,518,120	(15,638,582,411)
기본주당이익	(226)	1	(225)
희석주당이익	(226)	1	(225)

36. 재무제표의 사실상 확정된 날과 승인기관

연결실체의 연결재무제표는 2021년 3월 25일에 개최될 정기주주총회에서 최종 승인될 예정입니다.

37. 보고기간종료일 이후 발생한 중요사건

지배회사는 2021년 2월 24일 50억원의 제3자 배정 유상증자를 실시하였습니다. 본 유상증자에 따라 발행할 주식은 6,393,862주이며, 주당 발행금액은 782원입니다. 동유상증자에 따라 최대주주는 엘엔에이홀딩스에서 (주)미래아이엔지와 그 특수관계인아티스트코스메틱으로 변경되었습니다.

4. 재무제표

재무상태표

제 30 기	2020.12.31 현재
제 29 기	2019.12.31 현재

	제 30 기	제 29 기	제 28 기
자산			
유동자산	6,688,003,606	15,675,706,491	23,393,278,108
현금및현금성자산	1,733,962,386	4,349,896,026	4,841,963,124
단기금융상품	150,000,000	150,000,000	
당기손익-공정가치 평가금융자산			900,288,001
단기금융리스채권	48,408,003	45,143,842	0
매출채권 및 기타채 권	3,553,301,926	5,661,491,616	13,712,136,527
기타유동자산	855,688,161	5,410,892,667	3,864,464,646
당기법인세자산	46,643,130	58,282,340	74,425,810
재고자산	300,000,000		
비유동자산	19,938,713,977	22,606,368,421	26,814,407,261
장기금융리스채권	174,418,826	222,826,830	
관계기업및종속 기업투자	1,391,749,385	1,671,800,459	5,572,482,040
당기손익-공정가치 평가금융자	473,962,424		
유형자산	4,405,319,575	3,955,009,847	2,686,001,515
투자부동산	8,099,617,200	5,549,665,600	3,701,700,556
영업권	3,744,432,177	8,847,035,000	12,545,348,973
영업권 이외의 무형 자산	202,026,917	372,178,954	792,299,232
기타비유동자산	1,447,187,473	1,987,851,731	1,516,574,945
자산총계	26,626,717,583	38,282,074,912	50,207,685,369
부채			
유동부채	3,153,035,629	5,558,697,081	3,675,052,871
매입채무 및 기타채 무	1,286,681,395	1,510,937,715	2,681,454,223
유동금융리스부채	436,967,054	436,089,197	
기타유동부채	1,429,387,180	3,611,670,169	993,598,648
비유동부채	1,844,712,337	1,926,881,509	200,000,000
비유동금융리스부 채	1,584,712,337	1,726,881,509	
기타금융부채	260,000,000	200,000,000	200,000,000
부채총계	4,997,747,966	7,485,578,590	3,875,052,871
자본			

자본금	36,351,971,500	36,351,971,500	36,351,971,500
자본잉여금	66,727,860,749	66,727,860,749	66,727,860,749
기타자본구성요소	(3,789,017,997)	(3,789,017,997)	(3,789,017,997)
이익잉여금(결손금)	(77,661,844,635)	(68,494,317,930)	(52,958,181,754)
자본총계	21,628,969,617	30,796,496,322	46,332,632,498
자본과부채총계	26,626,717,583	38,282,074,912	50,207,685,369

포괄손익계산서

제 30 기 2020.01.01 부터 2020.12.31 까지

제 29 기 2019.01.01 부터 2019.12.31 까지

제 28 기 2018.01.01 부터 2018.12.31 까지

(단위 : 원)

	제 30 기	제 29 기	제 28 기
수익(매출액)	9,143,393,519	10,632,665,053	7,240,646,914
매출원가	7,743,891,805	8,265,247,706	5,924,767,493
매출총이익	1,399,501,714	2,367,417,347	1,315,879,421
판매비와관리비	2,675,818,463	1,890,475,488	1,679,714,254
영업이익(손실)	(1,276,316,749)	476,941,859	(363,834,833)
기타영업외수익	4,384,519,972	203,811,510	45,987,594
기타영업외비용	12,578,015,714	17,916,556,182	19,374,327
금융수익	417,322,338	811,099,358	1,146,120,194
금융비용	115,036,552	959,397,765	7,984,698,630
법인세비용차감전순이익(손실)	(9,167,526,705)	(17,384,101,220)	(7,175,800,002)
법인세비용			
계속영업이익(손실)			(7,175,800,002)
중단영업이익(손실)			
당기순이익(손실)	(9,167,526,705)	(17,384,101,220)	(7,175,800,002)
기타포괄손익			
총포괄손익	(9,167,526,705)	(17,384,101,220)	(7,175,800,002)
주당이익			
기본주당이익(손실) (단위 : 원)			
계속영업기본주당 이익(손실) (단위 : 원)	(131)	(248)	(102)
중단영업기본주당 이익(손실) (단위 : 원)	(131)	(248)	(102)

자본변동표

제 30 기 2020.01.01 부터 2020.12.31 까지

제 29 기 2019.01.01 부터 2019.12.31 까지

제 28 기 2018.01.01 부터 2018.12.31 까지

(단위 : 원)

	자본				
	자본금	자본잉여금	기타자본구성요소	이익잉여금	자본 합계
2018.01.01 (기초자본)	36,351,971,500	66,727,860,749	(3,789,017,997)	(45,782,381,752)	53,508,432,500
회계변경누적효과					
당기순이익(손실)				(7,175,800,002)	(7,175,800,002)
2018.12.31 (기말자본)	36,351,971,500	66,727,860,749	(3,789,017,997)	(52,958,181,754)	46,332,632,498
2019.01.01 (기초자본)	36,351,971,500	66,727,860,749	(3,789,017,997)	(52,958,181,754)	46,332,632,498
회계변경누적효과				1,847,965,044	1,847,965,044
당기순이익(손실)				(17,384,101,220)	(17,384,101,220)
2019.12.31 (기말자본)	36,351,971,500	66,727,860,749	(3,789,017,997)	(68,494,317,930)	30,796,496,322
2020.01.01 (기초자본)	36,351,971,500	66,727,860,749	(3,793,986,224)	(68,494,317,930)	30,796,496,322
회계변경누적효과					
당기순이익(손실)				(9,167,526,705)	(9,167,526,705)
2020.12.31 (기말자본)	36,351,971,500	66,727,860,749	(3,793,986,224)	(77,661,844,635)	21,628,969,617

현금흐름표

제 30 기 2020.01.01 부터 2020.12.31 까지

제 29 기 2019.01.01 부터 2019.12.31 까지

제 28 기 2018.01.01 부터 2018.12.31 까지

(단위 : 원)

	제 30 기	제 29 기	제 28 기
영업활동현금흐름	(1,146,251,318)	2,804,759,429	658,600,784
당기순이익(손실)	(9,167,526,705)	(17,384,101,220)	(7,175,800,002)
당기순이익조정을 위한 가감	7,629,087,908	19,544,068,156	7,582,585,536
이자수취(영업)	380,548,269	629,512,847	311,788,579

이자지급(영업)		(863,824)	(10,491,079)
법인세납부(환급)	11,639,210	16,143,470	(49,482,250)
투자활동현금흐름	(948,107,382)	(2,788,540,356)	(2,545,394,140)
단기금융상품의 처분	17,150,000,000	22,600,000,000	108,851,759,810
단기금융상품의 취득	(17,150,000,000)	(22,750,000,000)	(90,639,194,661)
당기손익인식금융자산의 처분	3,004,436,002	6,860,036,051	30,016,237,573
당기손익인식금융자산의 취득	(3,504,364,754)	(6,814,793,899)	(38,589,518,274)
단기대여금의 감소	2,899,068,569	20,188,032	1,211,200,000
단기대여금의 증가	(3,600,115,071)	(1,902,500,000)	(12,218,472,961)
금융리스채권의 회수	55,200,000	55,200,000	
관계기업에 대한 투자자산의 처분	111,504,600		
관계기업에 대한 투자자산의 취득		(100,206,000)	(22,658,000)
임차보증금의 감소	585,000,000	110,000,000	32,400,000
임차보증금의 증가	(20,000,000)	(591,980,000)	(1,080,000,000)
기타보증금의 증가		(20,000)	(233,000)
차량운반구의 처분	80,363,639	15,000,001	16,029,951
차량운반구의 취득	(54,205,107)	(172,979,261)	
집기의 취득	(6,481,000)	(40,899,192)	(11,355,418)
시설장치의 취득	(9,300,000)	(75,409,088)	(68,934,000)
건설중인자산의 취득	(86,132,580)		(39,200,000)
산업재산권의 취득	(403,081,680)	(177,000)	(3,455,160)
재무활동현금흐름	(521,553,000)	(508,064,800)	(1,650,000,000)
단기차입금의 증가			2,000,000,000
단기차입금의 상환			(3,650,000,000)
리스부채의상환	(521,553,000)	(508,064,800)	0
현금및현금성자산에 대한 환율변동효과	(21,940)	(221,371)	0
현금및현금성자산의순증가(감소)	(2,615,933,640)	(492,067,098)	(3,536,793,356)
기초현금및현금성자산	4,349,896,026	4,841,963,124	8,378,756,480
기말현금및현금성자산	1,733,962,386	4,349,896,026	4,841,963,124

5. 재무제표 주석

제 30 (당) 기 2020년 12월 31일 현재

제 29 (전) 기 2019년 12월 31일 현재

주식회사 판타지오

1. 회사의 개요

주식회사 판타지오(이하 "당사")는 1991년 1월 8일 설립되어 1997년 6월 26일에 주식을 코스닥시장에 상장한 자본금 36,352백만원의 상장회사입니다.

한편, 당기말 현재 당사의 소재지와 주요 사업내용은 다음과 같습니다.

- (1) 소재지 본사 서울시 강남구 역삼로 248 판타지오빌딩
 임대사업부문 경기도 화성시 정남면 덕절리 334-1
- (2) 주요사업내용 ① 연예인매니지먼트, 영화 및 드라마제작, 음반제작 등
 ② 부동산임대업
- (3) 대표이사 박재홍
- (4) 주주현황 하단참조

주주명	제30(당)기말		제29(전)기말	
	주식수(주)	지분율	주식수(주)	지분율
엘앤에이홀딩스(주)(*)	8,333,334	11.46%	-	-
골드파이낸스코리아 주식회사(*)	-	-	22,775,800	31.33%
(주)판타지오(자기주식)	2,500,338	3.44%	2,500,338	3.44%
기타	61,870,271	85.10%	47,427,805	65.23%
합계	72,703,943	100.00%	72,703,943	100.00%

(*) 당기 중 주식양수도에 따라 최대주주가 변경되었습니다.

2. 재무제표 작성기준

(1) 회계기준의 적용

당사는 주식회사 등의 외부감사에 관한 법률 제5조 1항 1호에서 규정하고 있는 국제회계기준위원회의 국제회계기준을 채택하여 정한 회계처리기준인 한국채택국제회계기준에 따라 재무제표를 작성하였습니다.

당사의 재무제표는 기업회계기준서 제1027호 "별도재무제표"에 따른 별도재무제표로서 지배기업, 관계기업의 투자자 또는 공동지배기업의 참여자가 투자자산을 피투자자의 보고된 성과와 순자산에 근거하지 않고 직접적인 지분투자에 근거한 회계처리로 표시한 재무제표입니다. 재무제표를 작성하기 위하여 채택한 중요한 회계정책은 별도의 언급이 없는 한 전기 재무제표 작성시 채택한 회계정책과 동일하게 적용되었습니다.

한편, 당기 중 당사는 투자부동산의 측정방법을 원가모형에서 공정가치모형으로 회계정책을 변경함에 따라 비교표시된 전기 재무제표는 재작성되었습니다.

(2) 측정기준

당사의 재무제표는 금융상품 등 아래 회계정책에서 별도로 언급하고 있는 사항을 제외하고는 역사적 원가를 기준으로 작성되었습니다.

(3) 기능통화와 표시통화

당사는 재무제표에 포함되는 항목들을 영업활동이 이루어지는 주된 경제환경의 통화(기능통화)로 표시하고 있습니다. 재무제표 작성을 위해 당사의 경영성과와 재무상태는 당사의 기능통화이면서 재무제표 작성을 위한 표시통화인 '원(KRW)'으로 표시하고 있습니다.

(4) 추정과 판단

한국채택국제회계기준에서는 재무제표를 작성함에 있어서 회계정책의 적용이나, 보고기간말 현재 자산, 부채 및 수익, 비용의 보고금액에 영향을 미치는 사항에 대하여 경영진의 최선의 판단을 기준으로 한 추정치와 가정의 사용을 요구하고 있습니다. 보고기간말 현재 경영진의 최선의 판단을 기준으로 한 추정치와 가정이 실제 환경과 다를 경우 실제 결과는 이러한 추정치와 다를 수 있습니다.

당기말 현재 세계적인 Covid 19의 확산으로 각국 정부는 이를 통제하기 위하여 공장폐쇄, 자가격리, 입국제한, 여행 금지 등의 조치를 시행하고 있습니다. Covid 19 팬데믹이 당사의 영업에 미칠 궁극적인 영향은 당기말 현재 아직 알 수 없고, 향후 전개되는 국면에 따라 달라질 것으로 예상됩니다. 특히, Covid 19의 지속기간, 심각성은 매우 불확실하여 예측할 수 없으며, 이에 따라 Covid 19가 당사의 재무제표에 미치는 영향은 합리적으로 추정할 수 없습니다.

한편, 추정치와 추정에 대한 기본 가정은 지속적으로 검토되고 있으며, 다음 회계연도의 자산, 부채 및 수익, 비용의 보고금액에 영향을 미칠 수 있는 유의적 위험에 대한 추정 및 가정은 다음과 같습니다.

1) 영업권의 손상차손

영업권의 손상 여부를 검토하기 위한 현금창출단위의 회수가능액은 사용가치의 계산에 기초하여 결정됩니다.

2) 법인세비용

당기법인세 및 이연법인세 자산과 부채는 보고기간 종료일까지 제정되었거나 실질적으로 제정된 세율에 근거하여 당해 자산이 실현되거나 부채가 결제될 보고기간에 적용될 것으로 기대되는 세율을 사용하여 측정하고 있습니다. 그러나 실제 미래 최종 법인세부담은 보고기간 종료일 현재 인식한 관련 자산·부채와 일치하지 않을 수 있으며, 이러한 차이는 최종 법인세효과가 확정된 시점의 당기법인세 및 이연법인세자산·부채에 영향을 미칠 수 있습니다.

3) 금융상품의 공정가치

활성시장에서 거래되지 않는 금융상품의 공정가치는 평가기법을 사용하여 결정하고 있습니다. 당사는 보고기간 종료일 현재 주요한 시장상황에 기초하여 다양한 평가기법의 선택 및 가정에 대한 판단을 하고 있습니다.

(5) 공정가치 추정

당사는 공정가치로 측정되는 금융상품에 대하여 공정가치 측정에 사용된 투입변수에 따라 다음과 같은 공정가치 서열체계로 분류하고 있습니다.

- '수준 1'은 동일한 자산이나 부채에 대한 활성시장의 (조정되지 않은) 공시가격을 사용하여 도출되는 공정가치입니다.
- '수준 2'는 직접적 또는 간접적으로 관측가능한, 자산이나 부채에 대한 투입변수 를 사용하여 도출되는 공정가치입니다.
- '수준 3'은 자산이나 부채에 대하여 관측가능한 시장정보에 근거하지 않은 투입변 수(관측불가능한 변수)를 사용하는 평가기법으로부터 도출되는 공정가치입니다.

활성시장에서 거래되는 금융상품의 공정가치는 보고기간말 현재 고시되는 시장가격에 기초하여 산정됩니다. 거래소, 판매자, 중개인, 산업집단, 평가기관 또는 감독기관을 통해 공시가격이 용이하게 그리고 정기적으로 이용가능하고, 그러한 가격이 독립된 당사자 사이에서 정기적으로 발생한 실제 시장거래를 나타낸다면, 이를 활성시장으로 간주합니다. 당사가 보유하고 있는 금융자산의 공시되는 시장가격은 매입호가입니다. 이러한 상품들은 '수준 1'에 포함되며, '수준 1'에 포함된 상품들은 매도가능으로 분류된 상장된 지분상품으로 구성됩니다.

당사는 활성시장에서 거래되지 아니하는 금융상품의 공정가치에 대하여 평가기법을 사용하여 결정하고 있습니다. 이러한 평가기법은 가능한 한 관측가능한 시장정보를 최대한 사용하고 기업특유정보를 최소한으로 사용합니다. 이때, 해당상품의 공정가치 측정에 요구되는 모든 유의적인 투입변수가 관측가능하다면 해당상품은 '수준 2'에 포함됩니다.

만약 하나 이상의 유의적인 투입변수가 관측가능한 시장정보에 기초한 것이 아니라면 해당상품은 '수준 3'에 포함됩니다.

3. 유의적인 회계정책

당사가 한국채택국제회계기준에 따른 재무제표 작성에 적용한 유의적인 회계정책은 다음과 같습니다.

(1) 회계정책의 변경과 공시

1) 당사가 채택한 제·개정 기준서 및 해석서

당사는 2020년 1월 1일로 개시하는 회계기간부터 다음의 제·개정 기준서 및 해석서를 신규로 적용하였습니다.

① 기업회계기준서 제1103호 '사업결합' 개정

개정기준서는 기업이 취득한 대상이 '사업'인지 아니면 '개별 자산취득'인지 판단하는 데 필요한 사업 및 관련 구성요소의 정의를 명확히 하였습니다. 취득한 대상이 사업이라고 판단 내리기 위해 산출물의 창출에 기여할 수 있는 투입물과 실질적인 과정이 필요하다는 점을 명확하게 설명하고, 산출물을 보다 좁게 정의하였습니다. 또한, 사업의 필수 구성요소 중 과정이 실질적인지 여부를 판단할 때 필요한 구체적인 지침과 사례를 추가하였으며, 취득한 대상이 사업이 아닌지 간단히 판단할 수 있는 집중테스트를 선택적으로 적용할 수 있도록 하였습니다. 한편, 상기 개정 내용이 당사의 재무제표에 미치는 유의적인 영향은 없습니다.

② 기업회계기준서 제1001호 '재무제표 표시' 및 제1008호 '회계정책, 회계추정의 변경 및 오류' 개정

개정기준서는 '특정 보고기업에 대한 재무정보를 제공하는 일반목적재무제표에 정보를 누락하거나 잘못 기재하거나 불분명하게 하여, 이를 기초로 내리는 주요 이용자의의사결정에 영

향을 줄 것으로 합리적으로 예상할 수 있다면 그 정보는 중요하다'고 기술함으로써 개념체계를 포함한 기준서간 중요성의 정의를 일관되게 정리하고 그 의미를 명확히 하였습니다. 한편, 상기 개정 내용이 당사의 재무제표에 미치는 유의적인 영향은 없습니다.

③ 기업회계기준서 제1109호 '금융상품', 제1039호 '금융상품: 인식과 측정', 제1107호 '금융상품: 공시' 개정 - 이자율지표 개혁

개정 기준서에서는 이자율지표 개혁 움직임으로 인한 불확실성이 존재하는 동안 위험회피회계 적용과 관련하여 미래 전망 분석 시 예외규정을 적용토록 하고 있습니다. 예외규정에서는 기존 이자율지표를 준거로 하는 예상현금흐름의 발생가능성이 매우 높은지, 위험회피대상항목과 위험회피수단 사이의 경제적 관계가 있는지, 양자간에 높은 위험회피효과가 있는지를 평가할 때, 위험회피대상항목과 위험회피수단이 준거로 하고 있는 이자율지표는 이자율지표 개혁의 영향으로 바뀌지 않는다고 가정합니다. 한편, 상기 개정 내용이 당사의 재무제표에 미치는 중요한 영향은 없습니다.

④ 재무보고를 위한 개념체계 개정

개정된 개념체계에서는 측정, 표시와 공시, 제거에 대한 새로운 개념을 도입하고, 자산과 부채의 정의 및 인식기준을 업데이트 하였으며, 신중성, 수탁책임, 측정의 불확실성, 실질의 우선에 대해 명확화 하였습니다. 한편, 해당 개념체계의 개정이 당사의 재무제표에 미치는 중요한 영향은 없습니다.

⑤ 기업회계기준서 제1116호 '리스' 개정 - 코로나19 (COVID-19) 관련 임차료 면제 · 할인 · 유예에 대한 실무적 간편법

실무적 간편법으로, 리스이용자는 코로나19의 직접적인 결과로 발생한 임차료 할인 등(rent concession)이 리스변경에 해당하는지 평가하지 않을 수 있으며, 이로 인해 당기손익으로 인식된 금액을 공시해야 합니다. 동 개정사항은 2020년 6월 1일 이후 시작하는 회계연도부터 적용되나 당사는 이를 조기적용하였습니다(주석 12 참조).

2) 당사가 적용하지 않은 제 · 개정 기준서 및 해석서

제정 및 공표되었으나 2020년 1월 1일 이후 시작하는 회계연도에 시행일이 도래하지 않은 주요 제 · 개정 기준서 및 해석서는 다음과 같습니다. 당사는 재무제표 작성시 다음의 제 · 개정 기준서 및 해석서를 조기 적용하지 않았습니다.

① 기업회계기준서 제1109호 '금융상품', 제1039호 '금융상품: 인식과 측정', 제1107호 '금융상품: 공시', 제1104호 '보험계약' 및 제1116호 '리스' 개정 - 이자율지표 개혁

이자율지표 개혁과 관련하여 상각후원가로 측정되는 금융상품의 이자율지표 대체시 장부금액이 아닌 유효이자율을 조정하고, 위험회피관계에서 이자율지표 대체가 발생한 경우에도 중단 없이 위험회피회계를 계속할 수 있도록 하는 등의 예외규정을 포함하고 있습니다. 동 개정사항은 2021년 1월 1일 이후에 시작하는 회계연도부터 적용되며, 조기적용이 허용됩니다. 당사는 동 개정으로 인해 재무제표에 중요한 영향은 없을 것으로 예상하고 있습니다.

② 기업회계기준서 제1103호 '사업결합' 개정 - 개념체계의 인용

인식할 자산과 부채의 정의를 개정된 재무보고를 위한 개념체계를 참조하도록 개정되었으나, 기업회계기준서 제1037호 '충당부채, 우발부채 및 우발자산' 및 해석서 제2121호 '부담금'의 적용범위에 포함되는 부채 및 우발부채에 대해서는 해당 기준서를 적용하도록 예외를 추가하고, 우발자산이 취득일에 인식되지 않는다는 점을 명확히 하였습니다. 동 개정사항은 2022년 1월 1일 이후 시작하는 회계연도부터 적용되며, 조기적용이 허용됩니다. 당사는 동

개정으로 인해 재무제표에 중요한 영향은 없을 것으로 예상하고 있습니다.

③ 기업회계기준서 제1016호 ‘유형자산’ 개정 - 의도한 사용 전의 매각금액

기업이 자산을 의도한 방식으로 사용하기 전에 생산된 품목의 판매에서 발생하는 수익을 생산원가와 함께 당기손익으로 인식하도록 요구하며, 유형자산의 취득원가에서 차감하는 것을 금지하고 있습니다. 동 개정사항은 2022년 1월 1일 이후 시작하는 회계연도부터 적용되며, 조기적용이 허용됩니다. 당사는 동 개정으로 인해 재무제표에 중요한 영향은 없을 것으로 예상하고 있습니다.

④ 기업회계기준서 제1037호 ‘충당부채, 우발부채 및 우발자산’ 개정 - 손실부담계약: 계약 이행원가

손실부담계약을 식별할 때 계약이행원가의 범위를 계약 이행을 위한 증분원가와 계약 이행에 직접 관련되는 다른 원가의 배분이라는 점을 명확히 하였습니다. 동 개정사항은 2022년 1월 1일 이후 시작하는 회계연도부터 적용되며, 조기적용이 허용됩니다. 당사는 동 개정으로 인해 재무제표에 중요한 영향은 없을 것으로 예상하고 있습니다.

⑤ 한국채택국제회계기준 연차개선 2018-2020

한국채택국제회계기준 연차개선 2018-2020은 2022년 1월 1일 이후 시작하는 회계연도부터 적용되며, 조기적용이 허용됩니다. 당사는 동 개정으로 인해 재무제표에 중요한 영향은 없을 것으로 예상하고 있습니다.

- 기업회계기준서 제1109호 ‘금융상품’: 금융부채 제거 목적의 10% 테스트 관련 수수료
- 기업회계기준서 제1116호 ‘리스’: 리스 인센티브

⑥ 기업회계기준서 제1001호 ‘재무제표 표시’ 개정 - 부채의 유동/비유동 분류

보고기간말 현재 존재하는 실질적인 권리에 따라 유동 또는 비유동으로 분류되며, 부채의 결제를 연기할 수 있는 권리의 행사가능성이나 경영진의 기대는 고려하지 않습니다. 또한, 부채의 결제에 자기지분상품의 이전도 포함되나, 복합금융상품에서 자기지분상품으로 결제하는 옵션이 지분상품의 정의를 충족하여 부채와 분리하여 인식된 경우는 제외됩니다. 동 개정사항은 2023년 1월 1일 이후 시작하는 회계연도부터 적용하며, 조기적용이 허용됩니다. 당사는 동 개정으로 인해 재무제표에 중요한 영향은 없을 것으로 예상하고 있습니다.

(2) 외화환산

기능통화로 외화거래를 최초로 인식하는 경우에 거래일의 외화와 기능통화 사이의 현물환율을 외화금액에 적용하여 기록하며, 보고기간말 화폐성 외화항목은 마감환율로 환산하며, 역사적원가로 측정하는 비화폐성 외화항목은 거래일의 환율로 환산하고, 공정가치로 측정하는 비화폐성 외화항목은 공정가치가 결정된 날의 환율로 환산하고 있습니다.

화폐성항목의 결제시점에 생기는 외환차이와 화폐성항목의 환산에 사용한 환율이 회계기간 중 최초로 인식한 시점이나 전기의 재무제표 환산시점의 환율과 다르기 때문에 생기는 외환차이는 그 외환차이가 생기는 회계기간의 손익으로 인식하고 있으며, 일정요건을 충족하는 위험회피회계를 적용하는 외환차이 등은 기타포괄손익으로 보고하고 있습니다.

비화폐성항목에서 생긴 손익을 기타포괄손익으로 인식하는 경우에 그 손익에 포함된 환율변

동효과도 기타포괄손익으로 인식하며, 비화폐성항목에서 생긴 손익을 당기손익으로 인식하는 경우에는 그 손익에 포함된 환율변동효과도 당기손익으로 인식하고 있습니다.

(3) 현금및현금성자산

당사는 보유현금과 요구불예금, 유동성이 매우 높은 단기 투자자산으로서 확정된 금액의 현금으로 전환이 용이하고 가치변동의 위험이 경미한 자산을 현금 및 현금성자산으로 분류하고 있습니다. 지분상품은 현금성자산에서 제외하고 있으며 다만 상환일이 정해져 있고 취득일로부터 상환일까지의 기간이 단기인 우선주와 같이 실질적인 현금성자산인 경우에는 현금성자산에 포함하고 있으며, 금융회사의 요구에 따라 즉시 상환하여야 하는 당좌차월은 현금 및 현금성자산의 구성요소에 포함하고 있습니다.

(4) 금융상품

1) 분류

당사는 다음의 측정 범주로 금융자산을 분류합니다.

(가) 공정가치 측정 금융자산 (기타포괄손익 또는 당기손익에 공정가치 변동 인식)

(나) 상각후원가 측정 금융자산

금융자산은 금융자산의 관리를 위한 사업모형과 금융자산의 계약상 현금흐름 특성에 근거하여 분류합니다.

공정가치로 측정하는 금융자산의 손익은 당기손익 또는 기타포괄손익으로 인식합니다. 채무상품에 대한 투자는 해당 자산을 보유하는 사업모형에 따라 당기손익 또는 기타포괄손익으로 인식합니다. 당사는 금융자산을 관리하는 사업모형을 변경하는 경우에만 채무상품을 재분류합니다.

단기매매항목이 아닌 지분상품에 대한 투자는 최초 인식시점에 후속적인 공정가치 변동을 기타포괄손익으로 표시할 것을 지정하는 취소불가능한 선택을 할 수 있습니다. 지정되지 않은 지분상품에 대한 투자의 공정가치 변동은 당기손익으로 인식합니다.

2) 측정

당사는 최초 인식시점에 금융자산을 공정가치로 측정하며, 당기손익-공정가치 측정 금융자산이 아닌 경우에 해당 금융자산의 취득이나 해당 금융부채의 발행과 직접 관련되는 거래원가는 공정가치에 가산합니다. 당기손익-공정가치 측정 금융자산의 거래원가는 당기손익으로 비용처리합니다.

내재파생상품을 포함하는 복합계약은 계약상 현금흐름이 원금과 이자로만 구성되어 있는지를 결정할 때 해당 복합계약 전체를 고려합니다.

(가) 채무상품

금융자산의 후속적인 측정은 금융자산의 계약상 현금흐름 특성과 그 금융자산을 관리하는 사업모형에 근거합니다. 당사는 채무상품을 다음의 세 범주로 분류합니다.

① 상각후원가

계약상 현금흐름을 수취하기 위해 보유하는 것이 목적인 사업모형 하에서 금융자산을 보유하고, 계약상 현금흐름이 원리금만으로 구성되어 있는 자산은 상각후원가로 측정합니다. 상

각후원가로 측정하는 금융자산으로서 위험회피관계의 적용 대상이 아닌 금융자산의 손익은 해당 금융자산을 제거하거나 손상할 때 당기손익으로 인식합니다. 유효이자율법에 따라 인식하는 금융자산의 이자수익은 '금융수익'에 포함됩니다.

② 기타포괄손익-공정가치 측정 금융자산

계약상 현금흐름의 수취와 금융자산의 매도 둘 다를 통해 목적을 이루는 사업모형 하에서 금융자산을 보유하고, 계약상 현금흐름이 원리금만으로 구성되어 있는 금융자산은 기타포괄손익-공정가치로 측정합니다. 손상차손(환입)과 이자수익 및 외환손익을 제외하고는, 기타포괄손익-공정가치로 측정하는 금융자산의 손익은 기타포괄손익으로 인식합니다. 금융자산을 제거할 때에는 인식한 기타포괄손익누계액을 자본에서 당기손익으로 재분류합니다. 유효이자율법에 따라 인식하는 금융자산의 이자수익은 '금융수익'에 포함됩니다. 외환손익은 '금융수익 또는 금융비용'으로 표시하고 손상차손은 '금융비용'으로 표시합니다.

③ 당기손익-공정가치측정 금융자산

상각후원가 측정이나 기타포괄손익-공정가치 측정 금융자산이 아닌 채무상품은 당기손익-공정가치로 측정됩니다. 위험회피관계가 적용되지 않는 당기손익-공정가치 측정 채무상품의 손익은 당기손익으로 인식하고 발생한 기간에 손익계산서에 '금융수익 또는 금융비용'으로 표시합니다.

(나) 지분상품

당사는 모든 지분상품에 대한 투자를 후속적으로 공정가치로 측정합니다. 공정가치 변동을 기타포괄손익으로 표시할 것을 선택한 중장기 보유목적의 지분상품에 대해 기타포괄손익으로 인식한 금액은 해당 지분상품을 제거할 때에도 당기손익으로 재분류하지 않습니다. 이러한 지분상품에 대한 배당수익은 당사가 배당을 받을 권리가 확정된 때 '금융수익'으로 당기손익으로 인식합니다.

당기손익-공정가치로 측정하는 금융자산의 공정가치 변동은 손익계산서에 '기타수익 또는 기타비용'으로 표시합니다. 기타포괄손익-공정가치로 측정하는 지분상품에 대한 손상차손(환입)은 별도로 구분하여 인식하지 않습니다.

3) 손상

당사는 미래전망정보에 근거하여 상각후원가로 측정하거나 기타포괄손익-공정가치로 측정하는 채무상품 및 계약자산에 대한 기대신용손실을 평가합니다. 손상방식은 신용위험의 유의적인 증가 여부에 따라 결정됩니다. 단, 매출채권 및 계약자산에 대해 당사는 채권의 최초 인식시점부터 전체기간 기대신용손실을 인식하는 간편법을 적용합니다.

(5) 재고자산

재고자산의 취득원가는 매입원가, 전환원가 및 재고자산을 현재의 장소에 현재의 상태로 이르게 하는 데 발생한 기타 원가 모두를 포함하고 있으며, 재고자산의 단위원가는 총평균법을 사용하여 결정하고 있습니다.

재고자산은 취득원가와 순실현가능가치 중 낮은 금액으로 측정하고 있습니다. 순실현가능가치는 통상적인 영업과정의 예상 판매가격에서 예상되는 추가 완성원가와 판매비용을 차감한 금액으로서 매 후속기간에 순실현가능가치를 재평가하고 있습니다.

재고자산의 판매시 관련된 수익을 인식하는 기간에 재고자산의 장부금액을 비용으로 인식하고 있으며 재고자산을 순실현가능가치로 감액한 평가손실과 모든 감모손실은 감액이나 감모가 발생한 기간에 비용으로 인식하며, 순실현가능가치의 상승으로 인한 재고자산 평가손실의 환입은 환입이 발생한 기간의 비용으로 인식된 재고자산 금액의 차감액으로 인식하고 있습니다.

(6) 투자부동산

임대수익이나 시세차익을 얻기 위하여 보유하는 부동산은 투자부동산으로 분류하고 있습니다. 투자부동산은 최초 인식시점에 거래원가를 포함하여 원가로 측정하고 있으며, 최초인식 후에는 공정가치로 측정하고 공정가치 변동으로 발생하는 손익은 발생한 기간의 당기손익에 반영하고 있습니다.

자가사용의 개시나 정상적인 영업과정에서 판매를 위한 개발의 시작으로 공정가치로평가한 투자부동산을 유형자산이나 재고자산으로 대체하는 경우에는 사용목적 변경시점의 공정가치를 간주원가로 평가하고 있습니다.

자가사용의 종료로 자가사용부동산을 공정가치로 평가하는 투자부동산으로 대체하는 경우 사용목적 변경시점의 공정가치로 재측정하고 투자부동산으로 재분류하고 있습니다.

(7) 유형자산

유형자산은 최초 인식시점에 원가로 측정하고 최초 인식 이후 취득원가에서 감가상각누계액과 손상차손누계액을 차감한 금액을 장부금액으로 표시하고 있습니다. 유형자산의 원가는 관세 및 환급불가능한 취득 관련 세금을 가산하고 매입할인과 리베이트 등을 차감한 구입가격, 경영진이 의도하는 방식으로 자산을 가동하는 데 필요한 장소와 상태에 이르게 하는 데 직접 관련되는 원가와 자산을 해체, 제거하거나 부지를 복구하는 데 소요될 것으로 최초에 추정되는 원가로 구성되고 있습니다.

후속원가는 자산으로부터 발생하는 미래경제적효익이 유입될 가능성이 높으며, 자산의 원가를 신뢰성 있게 측정할 수 있는 경우 자산의 장부금액에 포함하거나 적절한 경우 별도의 자산으로 인식하고 있으며, 일상적인 수선·유지와 관련하여 발생하는 원가는 발생시점에 당기손익으로 인식하고 있습니다.

유형자산 중 토지에 대해서는 감가상각을 하지 않으며, 토지를 제외한 유형자산은 아래의 내용연수에 따라 정액법을 적용하여 감가상각하고 있습니다.

과 목	추정내용연수	과 목	추정내용연수
건물	20~40 년	비품	4 ~ 5 년
차량운반구	5 년	시설장치	4 ~ 5 년

유형자산을 구성하는 일부의 원가가 당해 유형자산의 전체원가에 비교하여 유의적이라면 해당 유형자산을 감가상각할 때 그 부분은 별도로 구분하여 감가상각하고 있습니다.

유형자산의 감가상각방법, 잔존가치 및 내용연수는 매 보고기간말에 재검토하고 있으며, 이를 변경하는 것이 적절하다고 판단되는 경우 회계추정의 변경으로 회계처리하고 있습니다.

유형자산의 장부금액은 처분하는 때, 사용이나 처분을 통하여 미래경제적효익이 기대되지 않을 때 제거하고 있으며 제거로 인하여 발생하는 손익은 자산을 제거할 때 당기손익으로 인식하고 있습니다.

(8) 무형자산

당사는 자산에서 발생하는 미래경제적효익이 기업에 유입될 가능성이 높고 자산의 원가를 신뢰성 있게 측정할 수 있는 경우에 무형자산으로 인식하고 있으며, 최초 인식 후에 무형자산은 원가에서 상각누계액과 손상차손누계액을 차감한 금액을 장부금액으로 하고 있습니다.

1) 개별취득

개별 취득하는 무형자산의 원가는 구입가격(매입할인과 리베이트를 차감하고 수입관세와 환급받을 수 없는 제세금을 포함)과 자산을 의도한 목적에 사용할 수 있도록 준비하는 데 직접 관련되는 원가로 구성되고 있습니다.

2) 영업권

사업결합과 관련하여 이전대가, 피취득자에 대한 비지배지분의 금액 및 단계적으로 이루어지는 사업결합의 경우 당사가 이전에 보유하고 있던 피취득자에 대한 지분의 취득일의 공정가치의 합계금액이 취득일의 식별가능한 취득 자산과 인수 부채의 순액을 초과하는 경우 그 초과금액을 영업권으로 인식하고 있습니다.

3) 사업결합으로 인한 취득

사업결합으로 취득하는 영업권과 분리하여 인식하는 무형자산의 취득원가는 취득일의 공정가치로 측정하고 있습니다.

4) 내부적으로 창출한 무형자산

연구(또는 내부 프로젝트의 연구단계)에서 발생한 지출은 발생시점에 비용으로 인식하고 있으며, 무형자산을 사용하거나 판매하기 위해 그 자산을 완성할 수 있는 기술적 실현가능성, 무형자산을 완성하여 사용하거나 판매하려는 기업의 의도, 무형자산을 사용하거나 판매할 수 있는 기업의 능력, 무형자산이 미래경제적효익을 창출하는 방법, 무형자산의 개발을 완료하고 그것을 판매하거나 사용하는 데 필요한 기술적, 재정적 자원 등의 입수가능성, 개발과정에서 발생한 무형자산 관련 지출을 신뢰성 있게 측정할 수 있는 기업의 능력을 모두 제시할

수 있는 경우에만 개발활동(또는 내부 프로젝트의 개발단계)에서 발생한 무형자산을 인식하고 있습니다. 내부적으로 창출한 무형자산의 원가는 무형자산의 인식기준을 최초로 충족시킨 이후에 발생한 지출금액의 합으로 하며 그 자산의 창출, 제조 및 경영자가 의도하는 방식으로 운영될 수 있게 준비하는 데 필요한 직접 관련된 모든 원가를 포함하고 있습니다. 내부적으로 창출한 영업권은 자산으로 인식하지 아니하고 있습니다.

5) 내용연수 및 상각

내용연수가 유한한 무형자산의 경우 상각대상금액은 자산이 사용가능한 때부터 내용연수동안 정액법으로 배분하고 있습니다. 상각대상금액은 잔존가치를 차감하여 결정하고 있으며, 잔존가치는 내용연수 종료 시점에 제3자가 자산을 구입하기로 한 약정이 있거나, 무형자산의 활성화시장이 있어 잔존가치를 그 활성화시장에 기초하여 결정할 수 있고 그러한 활성화시장이 내용연수 종료 시점에 존재할 가능성이 높은 경우를 제외하고는 영(0)으로 하고 있습니다. 내용연수가 유한한 무형자산의 상각기간과 상각방법은 매 보고기간말에 재검토하고 있으며 이를 변경하는 것이 적절하다고 판단되는 경우 회계추정의 변경으로 회계처리하고 있습니다.

무형자산은 아래의 내용연수에 따라 정액법을 적용하고 있습니다.

과 목	추정내용연수
산업재산권	5년
소프트웨어	5년
전속계약금	계약기간
기타무형자산	4년 ~ 7년

6) 무형자산의 제거

무형자산은 처분하는 때, 사용이나 처분으로부터 미래경제적효익이 기대되지 않을 때 재무상태표에서 제거하며 무형자산의 제거로 인하여 발생하는 이익이나 손실은 순매각가액과 장부금액의 차이로 결정하고 자산을 제거할 때 당기손익으로 인식하고 있습니다.

(9) 리스

당사는 계약의 약정시점에 계약이 리스인지 또는 리스를 포함하는지 판단합니다. 계약에서 대가와 교환하여, 식별되는 자산의 사용 통제권을 일정기간 이전하게 한다면 그 계약은 리스이거나 리스를 포함합니다. 계약이 식별되는 자산의 사용통제권을 이전하는지를 판단할 때, 당사는 기업회계기준서 제1116호의 리스의 정의를 이용합니다.

① 리스이용자

리스요소를 포함하는 계약의 개시일이나 변경유효일에 당사는 계약대가를 상대적 개별 가격에 기초하여 각 리스요소에 배분합니다. 다만, 당사는 자동차 및 사무용 비품 리스에 대하여 비리스요소를 분리하지 않는 실무적 간편법을 적용하여 리스요소와 관련된 비리스요소를 하나의 리스요소로 회계처리합니다.

당사는 리스개시일에 사용권자산과 리스부채를 인식합니다. 사용권자산은 최초에 원가로 측정되며, 해당 원가는 리스부채의 최초 측정금액, 리스개시일이나 그 전에 지급한 리스료(받은 리스인센티브 차감), 리스개설직접원가, 기초자산을 해체 및 제거하거나 기초자산이나 기초자산이 위치한 부지를 복구할 때 리스이용자가 부담하는 원가의 추정치로 구성됩니다.

사용권자산은 후속적으로 리스개시일부터 리스기간종료일까지 정액법으로 감가상각됩니다. 다만, 리스기간 종료일에 사용권자산의 소유권이 이전되거나 사용권자산의 원가에 매수선택권의 행사가격이 반영된 경우에는 유형자산의 감가상각과 동일한방식에 기초하여 기초자산의 내용연수 종료일까지 사용권자산을 감가상각합니다. 또한 사용권자산은 손상차손으로 인하여 감소하거나 리스부채의 재측정으로 인하여 조정될 수 있습니다.

리스부채는 리스개시일 현재 지급되지 않은 리스료의 현재가치로 최초 측정됩니다. 리스료는 리스의 내재이자율로 할인하되, 내재이자율을 쉽게 산정할 수 없는 경우에는 당사의 증분차입이자율로 할인됩니다. 일반적으로 당사는 증분차입이자율을 할인율로 사용합니다. 당사는 다양한 외부 재무 정보에서 얻은 이자율에서 리스의 조건과 리스 자산의 특성을 반영하기 위한 조정을 하고 증분차입이자율을 산정합니다. 리스부채 측정에 포함되는 리스료는 다음 항목으로 구성됩니다.

- 고정 리스료(실질적인 고정리스료 포함)
- 지수나 요율(이율)에 따라 달라지는 변동리스료. 최초에는 리스개시일의 지수나 요율(이율)을 사용하여 측정함
- 잔존가치보증에 따라 지급할 것으로 예상되는 금액
- 매수선택권을 행사할 것이 상당히 확실한 경우 매수선택권의 행사가격, 연장 선택권을 행사할 것이 상당히 확실한 경우 연장기간의 리스료, 리스기간이 종료선택권 행사를 반영하는 경우에 리스를 종료하기 위하여 부담하는 금액

리스부채는 유효이자율법에 따라 상각됩니다. 리스부채는 지수나 요율(이율)의 변동으로 미래 리스료가 변동되거나 잔존가치 보증에 따라 지급할 것으로 예상되는 금액이 변동되거나 매수, 연장, 종료 선택권을 행사할지에 대한 평가가 변동되거나 실질적인 고정리스료가 수정되는 경우에 재측정됩니다. 리스부채를 재측정할 때 관련되는 사용권자산을 조정하고, 사용권자산의 장부금액이 영(0)으로 줄어드는 경우에는 재측정 금액을 당기손익으로 인식됩니다. 당사는 재무상태표에서 투자부동산의 정의를 충족하지 않는 사용권자산을 '유형자산'으로 표시하고 리스부채는 '기타채무'로 표시하였습니다.

한편, 당사는 정수기 등을 포함하여 리스기간이 12개월 이내인 단기리스와 소액 기초자산 리스에 대하여 사용권자산과 리스부채를 인식하지 않는 실무적 간편법을 선택하였습니다. 당사는 이러한 리스에 관련된 리스료를 리스기간에 걸쳐 정액법에 따라 비용으로 인식합니다.

② 리스제공자

리스요소를 포함하는 계약의 약정일이나 변경유효일에 당사는 상대적 개별가격에 기초하여 각 리스요소에 계약대가를 배분합니다. 리스제공자로서 당사는 리스약정일에 리스가 금융리스인지 운용리스인지 판단합니다. 각 리스를 분류하기 위하여 당사는 리스가 기초자산의 소유에 따른 위험과 보상의 대부분을 이전하는지를 전반적으로 판단합니다. 기초자산의 소유에 따른 위험과 보상의 대부분을 리스이용자에게 이전하는 경우에는 리스를 금융리스로 분류하고, 그렇지 않은 경우에는 리스를 운용리스로 분류합니다. 이 평가 지표의 하나로 당사는 리스기간이 기초자산의 경제적 내용연수의 상당 부분을 차지하는지 고려합니다.

당사가 중간리스제공자인 경우에는 상위리스와 전대리스를 각각 회계처리합니다. 또한 전대리스의 분류는 기초자산이 아닌 상위리스에서 생기는 사용권자산에 따라 판단합니다. 상위

리스가 인식 면제규정을 적용하는 단기리스에 해당하는 경우에는 전대리스를 운용리스로 분류합니다.

약정에 리스요소와 비리스요소가 모두 포함된 경우에 당사는 기업회계기준서 제1115호를 적용하여 계약 대가를 배분합니다.

당사는 리스순투자에 대하여 기업회계기준서 제1109호의 제거와 손상 규정을 적용합니다. 당사는 추가로 리스총투자를 계산하는데 사용한 무보증잔존가치에 대한 정기적인 재검토를 수행하고 있습니다.

당사는 운용리스로 받는 리스료는 리스기간에 걸쳐 정액 기준에 따라 수익으로 인식합니다.

당사가 리스제공자로서 비교기간에 적용한 회계정책은 기업회계기준서 제1116호의 규정과 다르지 않습니다. 다만 당사는 당기 중 체결된 전대 리스의 분류를 금융리스로 분류하였습니다.

(10) 자기주식

당사가 자기지분상품을 재취득하는 경우 이러한 지분상품은 자본에서 자기주식의 과목으로 하여 차감하고 있습니다. 자기지분상품을 매입 또는 매도하거나 발행 또는 소각하는 경우의 손익은 당기손익으로 인식하지 아니하고 있습니다.

(11) 수익인식

당사의 수익은 매니지먼트매출, 제작매출, 기타매출로 구성되어 있습니다. 수익은 재화의 판매, 용역의 제공 등에 대하여 받았거나 받을 대가의 공정가치로 측정하고 매출에누리와 할인 및 환입은 수익에서 차감하고 있습니다.

당사는 모든 유형의 계약에 5단계 수익인식모형(① 계약 식별 → ② 수행의무 식별 → ③ 거래가격 산정 → ④ 거래가격을 수행의무에 배분 → ⑤ 수행의무 이행 시 수익인식)을 적용하여 수익을 인식합니다.

(12) 종업원급여

1) 단기종업원급여

단기종업원급여는 임금, 사회보장분담금, 종업원이 관련 근무용역을 제공하는 회계기간의 말부터 12개월 이내에 결제될 유급연차휴가 또는 유급병가 등과 같은 단기유급휴가, 종업원이 관련 근무용역을 제공하는 회계기간의 말부터 12개월 이내에 지급될 이익분배금과 상여금 및 현직종업원을 위한 비화폐성급여를 포함하고 있습니다. 종업원이 회계기간에 근무용역을 제공한 때 근무용역과 교환하여 지급이 예상되는 단기종업원급여의 할인되지 않은 금액을 이미 지급한 금액을 차감한 후 미지급비용으로 인식하며, 이미 지급한 금액이 해당 급여의 할인되지 않은 금액보다 많은 경우에는 그 초과액 때문에 미래 지급액이 감소하거나 현금이 환급되는 만큼을 선급비용으로 인식하며, 다른 한국채택국제회계기준서에 따라 해당 급여를 자산의 원가에 포함하는 경우를 제외하고는 비용으로 인식하고 있습니다.

2) 퇴직급여

확정기여제도는 당사가 별개의 실체(기금)에 고정 기여금을 납부하고 당사의 법적의무나 의

제외되는 기금에 출연하기로 약정한 금액으로 한정되며 종업원이 받을 퇴직급여액은 당사와 종업원이 퇴직급여제도나 보험회사에 출연하는 기여금과 그 기여금에서 발생하는 투자수익에 따라 결정되는 퇴직급여제도입니다. 일정기간 종업원이 근무용역을 제공하였을 때 그 근무용역과 교환하여 확정기여제도에 납부해야 할 기여금은 이미 납부한 기여금을 차감한 후 미지급비용으로 인식하고, 이미 납부한 기여금이 보고기간말 이전에 제공된 근무용역에 대해 납부하여야 하는 기여금을 초과하는 경우에는 초과 기여금 때문에 미래 지급액이 감소하거나 현금이 환급되는 만큼을 선급비용으로 인식하며, 다른 한국채택국제회계기준서에 따라 해당 기여금을 자산의원가에 포함하는 경우를 제외하고는 비용으로 인식하고 있습니다.

(13) 자산손상

재고자산, 건설계약에서 발생한 자산, 이연법인세자산, 종업원급여에서 발생한 자산, 금융자산, 공정가치로 측정되는 투자부동산, 매각예정비유동자산 등을 제외한 모든 자산의 손상은 아래의 방법으로 손상차손을 인식하고 있습니다.

내용연수가 비한정인 무형자산, 아직 사용할 수 없는 무형자산 및 사업결합으로 취득한 영업권에 대해서는 자산손상을 시사하는 징후가 있는지에 관계없이 매년 회수가능액을 추정하고 장부금액과 비교하여 손상검사를 하고 있으며, 그 외의 자산은 매 보고기간말마다 자산손상을 시사하는 징후가 있는지를 검토하고 그러한 징후가 있다면 개별 자산별로 회수가능액을 추정하며 개별 자산의 회수가능액을 추정할 수 없다면 그 자산이 속하는 현금창출단위의 회수가능액을 추정하고 있습니다.

자산의 회수가능액은 자산 또는 현금창출단위의 순공정가치와 사용가치 중 더 많은 금액으로 측정하고 있습니다. 자산의 회수가능액이 장부금액에 미달하는 경우 자산의 장부금액을 회수가능액으로 감소시키며, 손상차손은 즉시 당기손익으로 인식하고 있습니다.

손상검사 목적상 사업결합으로 취득한 영업권은 사업결합으로 인한 시너지효과의 혜택을 받게 될 것으로 기대되는 각 현금창출단위에 취득일로부터 배분되고 있습니다. 영업권이 배분된 현금창출단위에 대해서는 매년 그리고 손상을 시사하는 징후가 있을 때마다 영업권을 포함한 현금창출단위의 장부금액과 회수가능액을 비교하여 손상검사를 하고 있으며 현금창출단위의 장부금액이 회수가능액을 초과하는 경우에는 손상차손을 인식하고 있습니다. 현금창출단위의 손상차손은 우선 현금창출단위에 배분된 영업권의 장부금액을 감소시키고 그 다음 현금창출단위에 속하는 다른 자산에 각각 장부금액에 비례하여 배분하고 있습니다.

매 보고기간말마다 영업권을 제외한 자산에 대해 과거에 인식한 손상차손이 더 이상 존재하지 않거나 감소된 것을 시사하는 징후가 있는지를 검토하여 징후가 있는 경우 당해 자산의 회수가능액을 추정하고 있으며 직전 손상차손의 인식시점 이후 회수가능액을 결정하는 데 사용된 추정치에 변화가 있는 경우에만 환입하고 있습니다. 손상차손환입으로 증가된 장부금액은 과거에 손상차손을 인식하기 전 장부금액의 감가상각 또는 상각 후 잔액을 초과할 수 없으며, 손상차손환입은 즉시 당기손익으로 인식하고 있습니다. 현금창출단위의 손상차손환입은 현금창출단위를 구성하는 자산들(영업권 제외)의 장부금액에 비례하여 배분하며, 영업권에 대해 인식한 손상차손은 후속기간에 환입하지 않고 있습니다.

(14) 법인세

법인세비용(수익)은 당기법인세비용(수익)과 이연법인세비용(수익)으로 구성되고 있습니다. 당기법인세와 이연법인세는 수익이나 비용으로 인식하여 당기손익에 포함하고 있으며, 동일 회계기간 또는 다른 회계기간에 자본에 직접 가감되는 항목과 관련된 당기법인세와 이연법

인세는 자본에 직접 가감하고 있습니다.

1) 당기법인세

당기법인세는 회계기간의 과세소득(세무상결손금)에 대하여 납부할(환급받을) 법인세액이며, 과세소득(세무상결손금)은 과세당국이 제정한 법규에 따라 납부할(환급받을) 법인세를 산출하는 대상이 되는 회계기간의 이익(손실)으로서 포괄손익계산서의 손익과는 차이가 있습니다.

당기 및 과거기간의 당기법인세부채(자산)는 보고기간말까지 제정되었거나 실질적으로 제정된 세율(및 세법)을 사용하여, 과세당국에 납부할(과세당국으로부터 환급받을) 것으로 예상되는 금액으로 측정하고 있습니다.

당기 및 과거기간의 당기법인세 중 납부되지 않은 부분을 부채로 인식하며, 과거기간에 납부하여야 할 금액을 초과해서 납부하였다면 그 초과금액은 자산으로 인식하고 있으며, 과거 회계기간의 당기법인세에 대하여 소급공제가 가능한 세무상결손금과 관련된 혜택은 자산으로 인식하고 있습니다.

2) 이연법인세

당사는 모든 가산할 일시적차이에 대하여 이연법인세부채를 인식하고 있습니다. 다만 영업권을 최초로 인식하는 경우와 자산·부채가 최초로 인식되는 거래가 사업결합거래가 아니고 거래 당시의 회계이익이나 과세소득(세무상결손금)에 영향을 미치지 아니하는 거래인 경우 및 종속기업·지점 및 관계기업에 대한 투자자산 그리고 공동약정투자지분과 관련된 가산할 일시적차이에 대하여 지배기업·투자자 또는 참여자가 일시적차이의 소멸시점을 통제할 수 있고 예측가능한 미래에 일시적차이가 소멸하지 않을 가능성이 높을 경우에 발생하는 이연법인세부채는 인식하지 아니하고 있습니다.

당사는 차감할 일시적차이가 사용될 수 있는 과세소득의 발생가능성이 높은 경우에 모든 차감할 일시적차이에 대하여 이연법인세자산을 인식하고 있습니다. 다만, 자산이나 부채를 최초로 인식할 때 발생하는 거래로 사업결합거래가 아니고 거래 당시 회계이익이나 과세소득(세무상결손금)에 영향을 미치지 않는 거래인 경우 및 종속기업·지점 및 관계기업에 대한 투자자산 그리고 공동약정투자지분과 관련된 모든 차감할 일시적차이에 대하여 일시적차이가 예측가능한 미래에 소멸할 가능성이 높지않거나 일시적차이가 사용될 수 있는 과세소득이 발생할 가능성이 높지 않은 경우에는 이연법인세자산은 인식하지 아니하고 있습니다. 미사용 세무상결손금과 세액공제가 사용될 수 있는 미래 과세소득의 발생가능성이 높은 경우 그 범위 안에서 이월된 미사용 세무상결손금과 세액공제에 대하여 이연법인세자산을 인식하고 있습니다.

이연법인세자산의 장부금액은 매 보고기간말에 검토하며 이연법인세자산의 일부 또는 전부에 대한 혜택이 사용되기에 충분한 과세소득이 발생할 가능성이 더 이상 높지않다면 이연법인세자산의 장부금액을 감액시키고 감액된 금액은 사용되기에 충분한 과세소득이 발생할 가능성이 높아지면 그 범위 내에서 환입하고 있습니다.

이연법인세 자산과 부채는 보고기간말까지 제정되었거나 실질적으로 제정된 세율(및세법)에 근거하여 당해 자산이 실현되거나 부채가 결제될 회계기간에 적용될 것으로 기대되는 세율을 사용하여 측정하고 있으며 이연법인세 자산과 부채는 할인하지 아니하고 있습니다.

당사가 당기법인세자산과 당기법인세부채를 상계할 수 있는 법적으로 집행가능한 권리를 가지고 있으며 동일한 과세당국에 의해서 부과되는 법인세와 관련하여 이연법인세자산과 이연법인세부채를 상계하고 있습니다.

(15) 주당이익

당사는 기본주당이익과 희석주당이익을 보통주에 귀속되는 계속영업손익과 당기순손익에 대하여 계산하고 포괄손익계산서에 표시하고 있습니다.

기본주당이익은 보통주에 귀속되는 특정 회계기간의 당기순손익을 그 기간에 유통된보통주 식수를 가중평균한 주식수로 나누어 계산하고 있으며, 보통주에 귀속되는 금액은 계속영업 손익과 당기순손익 각각의 금액에서 자본으로 분류된 우선주에 대한 세후우선주 배당금, 우선주 상환시 발생한 차액 및 유사한 효과를 조정한 금액입니다.

희석주당이익은 모든 희석효과가 있는 잠재적보통주의 영향을 고려하여 보통주에 귀속되는 당기순손익 및 가중평균유통보통주식수를 조정하여 계산하고 있습니다.

4. 금융상품

(1) 당기말 및 전기말 현재 금융상품의 범주별 분류내역은 다음과 같습니다.

1) 금융자산

(단위 : 원)		
재무상태표상 자산	제30 (당)기말	제29 (전)기말
당기손익-공정가치 금융자산:		
전환사채	473,962,424	-
상각후원가측정금융자산		
매출채권	488,711,187	380,634,684
리스채권	222,826,829	267,970,672
기타금융자산및기타채권(*)	4,511,778,212	7,268,708,663
단기금융상품	150,000,000	150,000,000
현금및현금성자산	1,733,962,386	4,349,896,026
상각후원가측정금융자산 합계	7,581,241,038	12,417,210,045

(*) 대여금, 미수금, 미수수익, 임차보증금 및 기타보증금

2) 금융부채

(단위 : 원)		
재무상태표상 부채	제30 (당)기말	제29 (전)기말
상각후원가:		
매입채무	857,584,811	1,047,617,853
리스부채	2,021,679,391	2,162,970,706
기타금융부채및기타부채(*)	689,096,584	663,319,862
합 계	3,568,360,786	3,873,908,421

(*) 미지급금, 미지급비용, 예수보증금 및 임대보증금

(2) 금융상품 범주별 순손익 내역은 다음과 같습니다.

(단위 : 원)		
구분	제30 (당)기	제29 (전)기
당기손익-공정가치 금융자산:		
평가손익	(26,037,576)	(855,570,120)
처분손익	71,248	524,271
상각후원가 금융자산:		
이자수익(*1)	415,342,348	480,223,832
환차손익	1,908,728	12,751,249
환산손익	14	317,600,006
상각후원가 금융부채:		
이자비용(*2)	(65,639,800)	(102,007,349)
환차손익	(23,337,222)	(1,598,919)
환산손익	(21,954)	(221,377)
합 계	302,285,786	(148,298,407)

(*1) 임차보증금 현재가치할인차금 포함

(*2) 리스부채의 이자비용 포함

5. 금융자산

(1) 당기손익-공정가치 금융자산

1) 보고기간말 현재 당기손익-공정가치 금융자산 내역은 다음과 같습니다.

(단위: 원)		
구분	제30 (당기)	제29 (전기)
전환사채	473,962,424	-

2) 당기 및 전기 중 당기손익으로 인식된 금액은 다음과 같습니다.

(단위: 원)		
구분	제30 (당기)	제29 (전기)
당기손익-공정가치 지분상품 관련 손익	-	(855,570,120)
당기손익-공정가치 채무상품 관련 손익	71,248	524,271
당기손익-공정가치 복합금융상품 관련 손익	(26,037,576)	-
합 계	(25,966,328)	(855,045,849)

(2) 비유동금융자산

보고기간 종료일 현재 비유동금융자산 내역은 다음과 같습니다.

1) 당기말

(단위: 원)				
구분	총장부금액	현재가치할인차금	대손충당금	순장부금액
임차보증금	1,486,980,000	(44,335,527)	-	1,442,644,473
기타보증금	4,543,000	-	-	4,543,000
합 계	1,491,523,000	(44,335,527)	-	1,447,187,473

2) 전기말

(단위: 원)				
구분	총장부금액	현재가치할인차금	대손충당금	순장부금액
임차보증금	2,076,980,000	(68,671,269)	(25,000,000)	1,983,308,731
기타보증금	4,543,000	-	-	4,543,000
합 계	2,081,523,000	(68,671,269)	(25,000,000)	1,987,851,731

6. 매출채권 및 기타채권

(1) 당기말과 전기말 현재 매출채권 및 기타채권의 내역은 다음과 같습니다.

(단위: 원)						
구분	제 30 (당)기말			제 29 (전)기말		
	총장부금액	대손충당금	순장부금액	총장부금액	대손충당금	순장부금액
매출채권	893,307,655	(404,596,468)	488,711,187	656,000,618	(275,365,934)	380,634,684
단기대여금	15,936,831,431	(13,019,400,000)	2,917,431,431	15,235,784,929	(10,119,400,000)	5,116,384,929
미수금	1,838,507,341	(1,691,750,213)	146,757,128	1,856,222,216	(1,691,750,213)	164,472,003
미수수익	360,203,750	(359,801,570)	402,180	359,801,570	(359,801,570)	-
합 계	19,028,850,177	(15,475,548,251)	3,553,301,926	18,107,809,333	(12,446,317,717)	5,661,491,616

(2) 당기와 전기 중 매출채권 및 기타채권의 대손충당금의 변동은 다음과 같습니다

(단위: 원)		
구분	제 30 (당)기	제 29 (전)기
1.기초금액	12,446,317,717	3,016,231,489
2.순대손처리액	-	-
- 대손처리액	-	-
3.상각비(환입)	3,029,230,534	9,430,086,228
4.기말금액	15,475,548,251	12,446,317,717

(3) 매출채권 및 기타채권의 연령 및 각 연령별로 손상된 채권금액은 다음과 같습니다.

1) 당기말 및 전기말 현재 연령 및 각 연령별로 손상된 매출채권 내역은 다음과 같습니다.

(단위: 원)				
구분	제 30 (당)기말		제 29 (전)기말	
	매출채권잔액	손상된 금액	매출채권잔액	손상된 금액
3개월 미만	481,706,952	680,160	256,359,526	388,381
3개월 ~ 6개월	-	-	110,000,000	1,785,438
6개월 ~ 12개월	7,903,950	219,555	17,944,339	1,495,362
12개월 초과	403,696,753	403,696,753	271,696,753	271,696,753
합 계	893,307,655	404,596,468	656,000,618	275,365,934

2) 당기말 및 전기말 현재 매출채권에 대해 전체기간 기대신용손실을 손실충당금으로 인식하는 간편법을 적용하고 있으며, 매출채권의 신용위험정보의 세부내용은 다음과 같습니다.

① 당기말

(단위: 원)						
구분	3개월	6개월	9개월	12개월	12개월 초과	합계
총장부금액	481,706,952	-	7,903,950	-	403,696,753	893,307,655

기대손실율	0.14%	1.45%	2.78%	16.67%	100.00%	45.29%
전체기간기대손실	680,160	-	219,555	-	403,696,753	404,596,468
순장부금액	481,026,792	-	7,684,395	-	-	488,711,187

② 전기말

(단위: 원)						
구분	3개월	6개월	9개월	12개월	12개월 초과	합계
총장부금액	256,359,526	110,000,000	17,944,339	-	271,696,753	656,000,618
기대손실율	0.15%	1.62%	8.33%	33.33%	100.00%	41.98%
전체기간기대손실	388,381	1,785,438	1,495,362	-	271,696,753	275,365,934
순장부금액	255,971,145	108,214,562	16,448,977	-	-	380,634,684

3) 당기말 및 전기말 현재 연령 및 각 연령별로 손상된 기타채권 내역은 다음과 같습니다.

(단위: 원)				
구분	제30 (당)기말		제29 (전)기말	
	기타채권잔액	손상된 금액	기타채권잔액	손상된 금액
3개월 미만	2,913,061,171	-	49,391,445	-
3개월 ~ 6개월	110,160	-	110,463,936	-
6개월 ~ 12개월	-	-	3,107,159,472	-
12개월 초과	15,222,371,191	15,070,951,783	14,184,793,862	12,170,951,783
합계	18,135,542,522	15,070,951,783	17,451,808,715	12,170,951,783

중요한 신용위험의 집중은 없으며 다수의 거래처에 분산되어 있습니다.

7. 기타자산

(1) 당기말과 전기말 현재 기타자산의 내역은 다음과 같습니다.

(단위: 원)						
구분	제 30 (당)기말			제 29 (전)기말		
	총장부금액	대손충당금	순장부금액	총장부금액	대손충당금	순장부금액
선급금	5,451,129,235	(4,606,442,983)	844,686,252	6,104,202,004	(706,254,006)	5,397,947,998
선급비용	11,001,909	-	11,001,909	12,944,669	-	12,944,669
합 계	5,462,131,144	(4,606,442,983)	855,688,161	6,117,146,673	(706,254,006)	5,410,892,667

(2) 당기와 전기 중 기타자산의 대손충당금의 변동은 다음과 같습니다.

(단위: 원)		
구분	제 30 (당)기	제 29 (전)기
1.기초금액	706,254,006	706,254,006
2.순대손처리액	-	-
- 대손처리액	-	-
3.상각비(환입)	3,900,188,977	-
4.기말금액	4,606,442,983	706,254,006

8. 공정가치

당기말 및 전기말 현재 금융상품의 종류별 장부금액과 공정가치의 비교내용은 다음과 같습니다.

(단위: 원)				
종류	제30(당)기말		제29(전)기말	
	장부금액	공정가치	장부금액	공정가치
<금융자산>				
현금및현금성자산	1,733,962,386	1,733,962,386	4,349,896,026	4,349,896,026
단기금융상품	150,000,000	150,000,000	150,000,000	150,000,000
리스채권	222,826,829	222,826,829	267,970,672	267,970,672
매출채권	488,711,187	488,711,187	380,634,684	380,634,684
기타채권(유동)	3,064,590,739	3,064,590,739	5,280,856,932	5,280,856,932
당기손익-공정가치측정금융자산	473,962,424	473,962,424	-	-
기타금융자산(비유동)	1,447,187,473	1,447,187,473	1,987,851,731	1,987,851,731
합 계	7,581,241,038	7,581,241,038	12,417,210,045	12,417,210,045
<금융부채>				
매입채무	857,584,811	857,584,811	1,047,617,853	1,047,617,853
리스부채	2,021,679,391	2,021,679,391	2,162,970,706	2,162,970,706
기타채무(유동)	429,096,584	429,096,584	463,319,862	463,319,862
기타금융부채(비유동)	260,000,000	260,000,000	200,000,000	200,000,000

합 계	3,568,360,786	3,568,360,786	3,873,908,421	3,873,908,421
-----	---------------	---------------	---------------	---------------

기타채권(유동): 단기대여금, 미수금, 미수수익
기타금융자산(비유동): 임차보증금, 기타보증금
기타채무(유동): 미지급금, 미지급비용
기타금융부채(비유동): 예수보증금, 임대보증금

한편, 경영진은 재무상태표상 상각후원가로 측정되는 금융상품의 장부금액은 공정가치와 근사하다고 판단하고 있습니다.

(2) 공정가치로 측정되는 금융상품의 공정가치 측정치

1) 공정가치 서열체계 및 측정방법

공정가치란 측정일에 시장참여자 사이의 정상거래에서 자산을 매도할 때 받거나 부채를 이전할 때 지급하게 될 가격을 의미합니다. 공정가치 측정은 측정일에 현행 시장 상황에서 자산을 매도하거나 부채를 이전하는 시장참여자 사이의 정상거래에서의 가격을 추정하는 것으로, 당사는 공정가치 평가시 시장정보를 최대한 사용하고, 관측가능하지 않은 변수는 최소한으로 사용하고 있습니다.

당사는 공정가치로 측정되는 자산·부채를 공정가치 측정에 사용된 투입변수에 따라다음과 같은 공정가치 서열체계로 분류하였습니다.

수준1 : 활성시장에서 공시되는 가격을 공정가치로 측정하는 자산·부채의 경우 동 자산·부채의 공정가치는 수준1로 분류됩니다.

수준2 : 가치평가기법을 사용하여 자산·부채의 공정가치를 측정하는 경우, 모든 유의적인 투입변수가 시장에서 관측한 정보에 해당하면 자산·부채의 공정가치는 수준2로 분류됩니다.

수준3 : 가치평가기법을 사용하여 자산·부채의 공정가치를 측정하는 경우, 하나 이상의 유의적인 투입변수가 시장에서 관측불가능한 정보에 해당하면 동 금융상품의 공정가치는 수준3으로 분류됩니다.

자산·부채의 공정가치는 자체적으로 개발한 내부평가모형을 통해 평가한 값을 사용하거나 독립적인 외부평가기관이 평가한 값을 제공받아 사용하고 있습니다.

2) 보고기간말 현재 재무상태표에 공정가치로 측정되는 금융상품의 각 종류별 공정가치 수준별 측정치는 다음과 같습니다.

① 당기말

(단위: 원)					
구분	장부금액	공정가치			
		수준1	수준2	수준3	합계
당기손익-공정가치금융상품	473,962,424	-	-	473,962,424	473,962,424

활성시장에서 거래되는 금융상품의 공정가치는 보고기간종료일 현재 고시되는 시장가격에 기초하여 산정됩니다. 거래소, 판매자, 중개인, 산업집단, 평가기관 또는 감독기관을 통해 공시가격이 용이하게 그리고 정기적으로 이용가능하고, 그러한 가격이 독립된 당사자 사이에서 정기적으로 발생한 실제 시장거래를 나타낸다면, 이를 활성시장으로 간주합니다. 이러한 금융자산의 공시되는 시장가격은 매입호가이며 이러한상품들은 수준1에 포함됩니다. 수준

1에 포함된 상품들은 대부분 공정가치평가 지분상품으로 분류된 KOSPI 주가지수, KOSDAQ 주가지수에 속한 상장된 지분상품으로 구성됩니다.

활성시장에서 거래되지 아니하는 금융상품(예 : 장외파생상품)의 공정가치는 평가기법을 사용하여 결정하고 있습니다. 이러한 평가기법은 가능한 한 관측가능한 시장정보를 최대한 사용하고 기업특유정보를 최소한으로 사용합니다. 이때, 해당 상품의 공정가치 측정에 요구되는 모든 유의적인 투입변수가 관측가능하다면 해당 상품은 수준2에 포함됩니다.

만약 하나 이상의 유의적인 투입변수가 관측가능한 시장정보에 기초한 것이 아니라면 해당 상품은 수준3에 포함됩니다. 공정가치로 측정되는 수준3의 금융자산 평가기법과 유의적이지만 관측가능하지 않은 투입변수는 다음과 같습니다.

구분	가치평가 기법	유의적이나 관측가능하지 않은 투입변수	범위	관측가능하지 않은 투입변수와 공정가치 측정치와의 연관성
복합금융상품	옵션가격결정모형 및 DCF법	기초자산의 변동성	0.00%~38.14%	기초자산의 변동성 상승에 따라 공정가치 상승
		예상성장률	0.00%~1.00%	예상성장률 상승에 따라 공정가치 상승
		할인율	18.7%~20.7%	현금흐름할인율 하락에 따라 공정가치 상승

당기 중 공정가치 서열체계의 수준 간 이동 내역은 없습니다.

9. 관계기업 및 종속기업 투자

당기말과 전기말 현재 당사의 관계기업 및 종속기업에 대한 투자자산의 내역은 다음과 같습니다.

(단위: 원)				
구분	지분율(%)	취득원가	장부금액	
			제30(당)기말	제29(전)기말
(주)판타지오뮤직(*1)	95.00%	141,000,000	-	141,000,000
(주)판타지오픽처스	50.00%	25,000,000	-	-
(주)슬리드씨앤엠	50.00%	25,000,000	-	-
(주)쇼엔터테인먼트(*2)	-	-	-	9,000,000
북경판타지오문화전파유한공사	100.00%	96,165,000	-	-
판타지오홍콩(*3)	100.00%	5,227,258,000	1,391,749,385	1,482,687,768
판타지오일본(*1)	99.34%	295,430,040	-	39,112,691
합계		5,809,853,040	1,391,749,385	1,671,800,459

(*1) 당기 중 전액 손상차손을 인식하였습니다.

(*2) 당기 중 매각하였습니다.

(*3) 당기 중 회수가능액이 장부금액에 미달하여 90,938천원을 손상차손으로 인식하였습니다.

다.

10. 투자부동산

(1) 당기말 및 전기말 현재 투자부동산 현황은 다음과 같습니다.

종 류	소재지
토지 및 건물	경기도 화성시 정남면 덕절리 334-1외 1필지

(2) 당기말 및 전기말 현재 투자부동산의 내역은 다음과 같습니다.

(단위 : 원)		
구분	제30(당)기말	제29(전)기말(*)
토지	6,268,746,000	4,119,176,000
건물	1,830,871,200	1,430,489,600
합 계	8,099,617,200	5,549,665,600

(*) 당기 중 회계정책변경에 따라 재작성하였습니다.

(3) 당기 및 전기 중 투자부동산의 증감내역은 다음과 같습니다.

1) 당기

(단위 : 원)				
구분	기초	취득액	평가	당기말
토지	4,119,176,000	-	2,149,570,000	6,268,746,000
건물	1,430,489,600	-	400,381,600	1,830,871,200
합 계	5,549,665,600	-	2,549,951,600	8,099,617,200

2) 전기

(단위 : 원)				
구분	기초	취득액	평가	전기말
토지	4,119,176,000	-	-	4,119,176,000
건물	1,430,489,600	-	-	1,430,489,600
합 계	5,549,665,600	-	-	5,549,665,600

(*) 당기 중 회계정책변경에 따라 재작성하였습니다.

(4) 투자부동산과 관련하여 당기손익으로 인식한 내용은 다음과 같습니다.

(단위: 원)		
구분	제30(당)기	제29(전)기(*2)
투자부동산에서 발생한 임대수익(*1)	281,986,022	276,000,000
투자부동산평가손익	2,646,690,539	-
합 계	2,928,676,561	276,000,000

(*1) 당사는 투자부동산에서 발생한 임대수익을 기타매출에 반영하였습니다.

(*2) 당기 중 회계정책변경에 따라 재작성하였습니다.

(5) 당기말과 전기말 현재 공정가치로 측정되는 투자부동산의 서열체계에 따른 수준별 공정가치 측정치는 다음과 같습니다.

(단위:천원)				
구 분	수준 1	수준 2	수준 3(*)	합 계
당 기				
토지	-	-	6,268,746,000	6,268,746,000
건물	-	-	1,830,871,200	1,830,871,200
전 기				
토지	-	-	4,119,176,000	4,119,176,000
건물	-	-	1,430,489,600	1,430,489,600

(*) 투자부동산에 대하여 공정가치 측정에 사용한 평가방법은 다음과 같습니다.

가치평가기법	관측불가능한 투입변수	주요 관측불가능한 변수와 공정가치의 상관관계
공시지가기준 평가법	시점수정 (지가변동률)	지가변동률이 상승(하락)하면 공정가치는 증가(감소)함
	개별요인 (획지조건 등)	획지조건 등의 보정치가 증가(감소)하면 공정가치는 증가(감소)함
	그 밖의 요인 (지가수준 등)	지가수준 등에 대한 보정치가 증가(감소)하면 공정가치는 증가(감소)함
원가법에 의한 적산가격 평가법	재조달원가	재조달원가가 증가(감소)하면 공정가치가 증가(감소)함

(6) 당기 중 당사는 투자부동산에 대한 회계정책을 원가모형에서 공정가치모형으로 변경하였습니다(주석 34 참조).

(7) 당기말 현재 당사의 전기 이전에 취득한 투자부동산의 경우 당사와 관계가 없는 독립된 평가인인 대한감정평가법인이 2020년 11월 19일자로 수행한 평가에 근거하여 결정되었습니다. 동 평가는 표준공시지가 및 인근 유사부동산의 가격수준, 장래동향 등을 종합적으로 이용하여 공정가치를 산정하였으며, 최초 평가기준일의 공정가치와 보고기간말 현재의 공정가치와는 유의적인 차이가 없습니다.

11. 유형자산

(1) 당기 중 유형자산의 증감내역은 다음과 같습니다.

(단위 : 원)							
구분	기초장부금액	취득금액	폐기 및 처분	대체	손상차손환입 (손상차손)	감가상각비	당기말 장부금액

차량운반구	264,324,708	54,205,107	(46,304,370)	-	-	(89,717,090)	182,508,355
비품	86,890,490	6,481,000	-	-	-	(33,529,158)	59,842,332
시설장치	175,326,012	9,300,000	-	-	-	(55,836,917)	128,789,095
사용권자산	1,916,091,367	329,665,395	-	-	-	(474,419,549)	1,771,337,213
건설중인자산	1,512,377,270	86,132,580	-	-	664,332,730	-	2,262,842,580
합 계	3,955,009,847	485,784,082	(46,304,370)		664,332,730	(653,502,714)	4,405,319,575

(2) 전기 중 유형자산의 증감내역은 다음과 같습니다.

(단위 : 원)							
구분	기초장부금액	취득금액	폐기 및 처분	대체 등	손상차손	감가상각비	전기말 장부금액
차량운반구	220,702,722	172,979,261	(8,718,360)	-	-	(120,638,915)	264,324,708
비품	92,213,061	40,899,192	-	-	-	(46,221,763)	86,890,490
시설장치	157,175,732	75,409,088	-	39,200,000	-	(96,458,808)	175,326,012
사용권자산	-	166,600,883	-	2,180,450,438	-	(430,959,954)	1,916,091,367
건설중인자산	2,215,910,000	-	-	(39,200,000)	(664,332,730)	-	1,512,377,270
합 계	2,686,001,515	455,888,424	(8,718,360)	2,180,450,438	(664,332,730)	(694,279,440)	3,955,009,847

12. 리스

(1) 당기 및 전기 중 사용권자산의 증감내역은 다음과 같습니다.

1) 당기

(단위 : 원)					
구분	기초금액	회계정책변경	취득금액	감가상각	기말금액
취득원가	2,347,051,321	23,410,378	306,255,017	-	2,676,716,716
상각누계액	(430,959,954)	-	-	(474,419,549)	(905,379,503)
장부금액	1,916,091,367	23,410,378	306,255,017	(474,419,549)	1,771,337,213

2) 전기

(단위 : 원)					
구분	기초금액	취득금액	기타증감액	감가상각	기말금액
취득원가	-	166,600,883	2,180,450,438	-	2,347,051,321
상각누계액	-	-	-	(430,959,954)	(430,959,954)
장부금액	-	166,600,883	2,180,450,438	(430,959,954)	1,916,091,367

(2) 당기 및 전기 중 리스부채의 증감내역은 다음과 같습니다.

1) 당기

(단위 : 원)			
과목	유동리스부채	비유동리스부채	기말금액
기초금액	436,089,197	1,726,881,509	2,162,970,706
설정액(증가)	5,610,303	17,800,070	23,410,373
지급액(감소)	(521,553,000)	-	(521,553,000)
기타증감액(*1,*2)	516,820,554	(159,969,242)	356,851,312
기말금액	436,967,054	1,584,712,337	2,021,679,391

(*1) 기타증감액에는 당기 중 계약변경에 따른 증감액 306백만원이 포함되어 있습니다.

(*2) 당기 중 코로나 19에 따른 임차료 할인금액 15백만원을 실무적 간편법을 적용하여 당기 손익(지급임차료)으로 처리하였습니다.

2) 전기

(단위 : 원)			
과목	유동성리스부채	리스부채	기말금액
기초금액	-	-	-
설정액(증가)	53,490,705	80,179,729	133,670,434
지급액(감소)	(508,064,800)	-	(508,064,800)
기타증감액	890,663,292	1,646,701,780	2,537,365,072
기말금액	436,089,197	1,726,881,509	2,162,970,706

(* 리스부채(유동+ 비유동) 관련하여 전기 중 인식한 이자비용은 101백만원입니다.

13. 보험가입의 내용

당기말 및 전기말 현재 당사의 주요 보험가입내역은 다음과 같습니다.

(단위: 원)				
보험종류	부보자산	부보금액		부보처
		제30(당)기말	제29(전)기말	
화재보험	토지, 건물등	1,813,592,450	1,813,592,450	메리츠화재해상보험주

한편, 당사는 상기 보험 외에 당사 소유 차량에 대하여 책임보험 및 종합보험에 가입하고 있습니다.

14. 영업권

(1) 당사의 현금창출단위에 배분된 영업권 장부금액은 다음과 같습니다.

(단위 : 원)			
현금창출단위	내역	제 30 (당)기	제 29 (전기)
엔터사업부	사업결합시 영업권	38,307,912,671	38,307,912,671
	한국채택국제회계기준 전환일 현재 간주원가	38,307,912,671	38,307,912,671
	한국채택국제회계기준 전환일 이후 손상차손	(34,563,480,494)	(29,460,877,671)
	기말잔액	3,744,432,177	8,847,035,000

(2) 현금창출단위의 회수가능액은사용가치의 계산에 기초하여 결정되었으며, 사용가치는 경영진에 과거 당사의 영업실적에 기초한 향후 5년간 현금흐름추정을 사용하여계산되었습니다. 한편, 당기 및 전기 중 인식한 영업권손상차손은 각각 5,102,603천원 및 3,698,314천원입니다.

15. 영업권 이외의 무형자산

(1) 당기 중 무형자산의 증감내역은 다음과 같습니다.

(단위 : 원)					
구분	당기초	증가액	상각액	손상차손	당기말
산업재산권	4,407,550	403,081,680	(1,725,014)	(400,000,000)	5,764,216
신인개발비	367,771,404	-	(171,508,703)	-	196,262,701
합 계	372,178,954	403,081,680	(173,233,717)	(400,000,000)	202,026,917

(2) 전기 중 무형자산의 증감내역은 다음과 같습니다.

(단위 : 원)				
구분	전기초	증가액	상각액	전기말
산업재산권	7,052,711	177,000	(2,822,161)	4,407,550
신인개발비	784,740,456	-	(416,969,052)	367,771,404
소프트웨어	506,065	-	(506,065)	-
합 계	792,299,232	177,000	(420,297,278)	372,178,954

16. 매입채무 및 기타채무

당기말과 전기말 현재 매입채무 및 기타채무의 내역은 다음과 같습니다.

(단위 : 원)		
구분	제30(당)기말	제29(전)기말
매입채무	857,584,811	1,047,617,853
미지급금	363,698,477	405,798,208
미지급비용	65,398,107	57,521,654
합 계	1,286,681,395	1,510,937,715

17. 기타부채

(1) 당기말과 전기말 현재 기타유동부채의 내역은 다음과 같습니다.

(단위 : 원)		
구 분	제30(당)기말	제29(전)기말
선수금	1,412,852,840	3,597,703,819
예수금	16,534,340	13,966,350
합 계	1,429,387,180	3,611,670,169

(2) 당기말과 전기말 현재 기타비유동부채의 내역은 다음과 같습니다.

(단위 : 원)		
구 분	제30(당)기말	제29(전)기말
임대보증금	260,000,000	200,000,000

18. 확정기여형 퇴직급여제도

당기말 현재 당사는 종업원을 위하여 확정기여형 퇴직급여제도를 운영하고 있습니다. 이에 따른 당사의 의무는 별개의 기금에 고정기여금을 납부하는 것이며, 종업원이 향후 지급받을 퇴직급여액은 기금 등에 납부한 기여금과 그 기여금에서 발생하는 투자수익에 따라 결정됩니다. 사외적립자산은 수탁자의 관리하에서 기금형태로 당사의 자산들로부터 독립적으로 운용되고 있습니다.

한편, 당기 및 전기 중 당사가 확정기여형 퇴직급여제도에 따라 비용으로 인식한 금액은 각각 141백만원 및 205백만원입니다.

19. 주요 약정사항 및 담보제공자산

(1) 당사는 당기말 현재 금융기관과 법인카드 사용에 관한 약정을 체결하고 있으며, 약정사항은 다음과 같습니다.

구분	약정한도액	약정기간	금융기관명
법인카드	150,000,000	-	신한카드

(2) 당사는 당기말 현재 당사의 계약이행 등을 위하여 금융기관에 담보로 제공되어 있는 자산의 내역은 다음과 같습니다.

(단위 : 원)				
담보제공자산	담보제공자산 장부가액	담보설정금액	담보권자	담보제공사유
단기금융상품	150,000,000	150,000,000	신한카드(주)	법인카드 한도설정

20. 소송사건

당기말 현재 당사의 계류중인 소송 사건은 없습니다.

21. 납입자본

(1) 당기말과 전기말 현재 보통주자본금의 내역은 다음과 같습니다.

(단위: 주,원)		
구 분	제30(당)기말	제29(전)기말
수권주식수	300,000,000	300,000,000
주당 액면금액	500	500
발행주식수	72,703,943	72,703,943
자본금	36,351,971,500	36,351,971,500

한편, 당기 중 주식발행 내역은 없습니다.

(2) 당기말과 전기말 현재 납입자본의 내역은 다음과 같습니다.

(단위: 원)		
구 분	제30(당)기말	제29(전)기말
보통주자본금	36,351,971,500	36,351,971,500
주식발행초과금	66,727,860,749	66,727,860,749
합 계	103,079,832,249	103,079,832,249

22. 기타자본

당기말과 전기말 현재 기타자본의 내역은 다음과 같습니다.

(단위: 원)		
구 분	제30(당)기말	제29(전)기말
자기주식	(3,793,986,224)	(3,793,986,224)
자기주식처분이익	4,968,227	4,968,227
합 계	(3,789,017,997)	(3,789,017,997)

23. 법인세비용

(1) 당기 법인세등의 법정세율은 22.0%이나 세무상 이월결손금 등으로 인하여 당기에 부담할 법인세등은 없습니다. 또한, 당사는 과거 지속적인 손실실적에 따른 이월결손금이 과다하고 장래에 충분한 과세소득의 발생 가능성이 불확실한 바, 이연법인세자산을 인식하지 아니하였습니다.

(2) 일시적차이 및 이연법인세자산(부채)의 증감내역은 다음과 같습니다.

(단위: 원)					
관련 계정과목	차감할(가산할) 일시적차이				이연법인세
	기초잔액	감소	증가	기말잔액	자산(부채)
당기손익인식금융자산	8,579,200,000	-	26,037,576	8,605,237,576	1,893,152,267
미수수익	(359,801,570)	(359,801,570)	(360,203,750)	(360,203,750)	(79,244,825)
미지급비용	57,521,654	57,521,654	65,398,107	65,398,107	14,387,584
대손충당금	12,952,316,599	12,952,316,599	19,866,641,602	19,866,641,602	4,370,661,152
현재가치할인차금	68,671,269	22,335,742	-	46,335,527	10,193,816
감가상각부인액	572,422,757	-	-	572,422,757	125,933,007
업무용승용차감가상각비한도 초과(자가)	35,463,834	35,463,834	-	-	-
관계기업 및 종속기업손상차손	4,147,052,581	-	141,000,000	4,288,052,581	943,371,568
매도가능금융자산	1,218,566,132	-	-	1,218,566,132	268,084,549
세금과공과	5,350,910	-	-	5,350,910	1,177,200
영업권(합병)	(12,545,348,973)	-	-	(12,545,348,973)	(2,759,976,774)
리스채권	(267,970,672)	(267,970,672)	(222,826,830)	(222,826,830)	(49,021,903)
리스부채	2,162,970,706	2,162,970,706	2,021,679,391	2,021,679,391	444,769,466
사용권자산	(2,347,051,321)	(2,347,051,321)	(2,676,716,716)	(2,676,716,716)	(588,877,678)
감가상각누계액(사용권자산)	430,959,954	430,959,954	905,379,503	905,379,503	199,183,491
투자부동산	664,332,730	664,332,730	(2,549,951,600)	(2,549,951,600)	(560,989,352)
선급금	94,707,629	-	-	94,707,629	20,835,678
영업권(손상차손)	3,698,313,973	-	5,102,602,823	8,800,916,796	1,936,201,695
감가상각부인액	-	-	393,333,333	393,333,333	86,533,333
처분손실한도초과액	-	-	25,187,226	25,187,226	5,541,190
합 계	19,167,678,192	13,351,077,656	22,737,560,665	28,554,161,201	6,281,915,464

(3)당기말 현재 누적 이월결손금의 현황은 다음과 같습니다.

(단위:원)			
구 분	이월결손금 발생액	기공제 및 기한외분	잔 액
2009년도	838,028,416	838,028,416	-
2010년도	2,612,940,920	2,612,940,920	-
2012년도	170,477,017	2,612,940,920	(2,442,463,903)
2013년도	2,884,306,671	2,884,306,671	-
2014년도(합병승계)	2,432,871,103	2,432,871,103	-
2014년도	2,996,651,367	1,904,476,472	1,092,174,895
2016년도	1,993,662,433	-	1,993,662,433
2017년도	2,876,972,261	-	2,876,972,261
합 계	16,805,910,188	13,285,564,502	3,520,345,686

24. 결손금처리계산서

당사의 결손금처리계산서는 다음과 같습니다.

(단위 : 원)				
과 목	제 30 (당)기 (처리예정일:2021년 3월 25일)		제 29 (전)기 (처리확정일: 2020년 3월 26일)	
미처리결손금		(77,661,844,635)		(68,494,317,930)
회계정책의 변경	-		1,847,965,044	
전기이월미처리결손금	(68,494,317,930)		(52,958,181,754)	
당기순이익(손실)	(9,167,526,705)		(17,384,101,220)	
이익잉여금 처분액		-		-
차기이월 미처리결손금		(77,661,844,635)		(68,494,317,930)

25. 현금흐름표

(1) 현금흐름표상 현금은 재무상태표상 현금및현금성자산입니다.

(2) 당기와 전기 중 당기순이익 조정을 위한 가감 내역은 다음과 같습니다.

(단위:원)		
구 분	제 30 (당) 기	제 29 (전) 기(★)
퇴직급여	141,135,670	206,646,070
외화환산이익	(14)	(317,600,006)
외화환산손실	21,954	221,377
지급임차료	(15,000,000)	-
대손상각비(환입)	129,230,534	(26,940,090)
기타의상각비	6,800,188,977	9,457,026,318
감가상각비	653,502,714	694,279,440
무형자산상각비	173,233,717	420,297,278
유형자산손상차손	-	664,332,730
유형자산손상차손환입	(664,332,730)	-
무형자산손상차손	400,000,000	-
투자부동산평가이익	(2,549,951,600)	-
유형자산처분이익	(34,059,269)	(6,281,641)
당기손익인식금융자산평가손실	26,037,576	855,570,120
당기손익인식금융자산처분이익	(71,248)	(524,271)
관계기업투자주식처분이익	(102,504,600)	-
종속기업투자주식손상차손	271,051,074	4,000,887,581
영업권손상차손	5,102,602,823	3,698,313,973
이자수익	(415,342,348)	(480,223,832)
이자비용	65,639,800	102,007,349
매출채권의 감소(증가)	(237,350,547)	769,662,217
미수금의 감소(증가)	17,714,875	(132,538,958)
선급금의 감소(증가)	653,072,769	(1,602,737,131)
선급비용의 감소	1,942,760	760,689
재고자산의 증가	(300,000,000)	-
매입채무의 감소	(190,033,042)	(784,977,956)
미지급금의 감소	(183,235,401)	(612,187,280)
미지급비용의 증가	7,876,453	20,002,658
예수금의 증가(감소)	2,567,990	(2,103,510)
선수금의 증가(감소)	(2,184,850,979)	2,620,175,031
임대보증금의 증가	60,000,000	-
합 계	7,629,087,908	19,544,068,156

(*) 당기 중 회계정책변경에 따라 재작성하였습니다.

(3) 당기와 전기 중 당사의 현금의 유입과 유출이 없는 중요한 거래내역은 다음과 같습니다
(단순 유동성대체 제외).

(단위:원)		
구 분	제 30 (당)기	제 29 (전기)
사용권자산 회계정책 변경	-	2,314,120,874

(4) 재무활동에서 생기는 부채의 변동 내용은 다음과 같습니다.

1) 당기

(단위 : 원)							
구분	기초	현금흐름	비현금 변동				기말
			리스계약	이자비용	유동성대체	기타(*)	
유동리스부채	436,089,197	(521,553,000)	5,610,303	-	531,820,554	(15,000,000)	436,967,054
비유동리스부채	1,726,881,509	-	17,800,070	65,639,800	(531,820,554)	306,211,512	1,584,712,337
합 계	2,162,970,706	(521,553,000)	23,410,373	65,639,800	-	291,211,512	2,021,679,391

(*) 당기 중 기타는 리스계약변경에 따른 리스부채액의 증가금액(306,212천원) 및 지급임차료 할인금액(15,000천원)으로 구성되어 있습니다.

2) 전기

(단위 : 원)							
구분	기초	현금흐름	비현금 변동				기말
			회계변경	리스계약	이자비용	유동성대체	
유동리스부채	-	(508,064,800)	360,921,906	53,490,705	-	529,741,386	436,089,197
비유동리스부채	-	-	2,075,299,641	80,179,729	101,143,525	(529,741,386)	1,726,881,509
합 계	-	(508,064,800)	2,436,221,547	133,670,434	101,143,525	-	2,162,970,706

26. 비용의 성격별 분류

당기 및 전기의 비용의 성격별 분류 내역은 다음과 같습니다.

(단위 : 원)		
구 분	제 30 (당)기	제 29 (전기)(*2)
종업원급여	1,905,908,502	1,790,561,056
감가상각, 무형자산 상각	826,736,431	1,114,576,718
대손상각비	6,929,419,511	9,430,086,228
관계기업손상차손	271,051,074	4,000,887,581
영업권손상차손	5,102,602,823	3,698,313,973
무형자산손상차손	400,000,000	-
운반비	1,037,568	804,518
지급수수료	6,449,272,932	6,131,662,081

지급임차료	58,993,051	14,283,737
세금과공과	167,629,269	100,895,180
기타비용	885,074,821	1,790,208,304
합 계(*1)	22,997,725,982	28,072,279,376

(*1) 손익계산서 상의 매출원가, 판매비와관리비 및 기타영업외비용을 합한 금액입니다.

(*2) 당기 중 회계정책변경에 따라 재작성하였습니다.

27. 매출원가

당기와 전기의 매출원가 내역은 다음과 같습니다.

(단위: 원)		
계 정	제 30 (당기)	제 29 (전기)
I. 매니지먼트매출원가	7,743,891,805	8,265,247,706
II. 제작매출원가	-	-
합 계	7,743,891,805	8,265,247,706

28. 판매비와 관리비

당기와 전기의 판매비와 관리비 내역은 다음과 같습니다.

(단위: 원)		
계 정	제 30 (당)기	제 29 (전)기(*)
급여	1,018,927,852	746,096,119
퇴직급여	82,506,590	130,278,710
복리후생비	141,426,191	127,052,785
여비교통비	29,125,998	48,852,122
통신비	13,351,837	11,971,304
세금과공과금	66,738,964	56,401,456
수도광열비	11,373,607	11,307,318
감가상각비	246,462,137	294,685,994
수선비	-	8,936,363
보험료	9,709,935	9,509,715
접대비	18,340,469	19,976,227
차량유지비	5,392,531	8,671,087
운반비	1,037,568	804,518
교육훈련비	5,565,310	2,178,200
지급수수료	866,618,180	407,024,141
대손상각비	129,230,534	(26,940,090)
지급임차료	12,464,600	7,600,000
소모품비	15,077,417	21,527,275
도서인쇄비	743,729	1,214,018
무형자산상각비	1,725,014	3,328,226
합 계	2,675,818,463	1,890,475,488

(*) 당기 중 회계정책변경에 따라 재작성하였습니다.

29. 금융수익 및 금융원가

당기 및 전기 중 발생한 금융손익의 상세내역은 다음과 같습니다.

(단위 : 원)		
구 분	제 30 (당기)	제 29 (전기)
금융수익		
이자수익	415,342,348	480,223,832
당기손익인식금융자산처분이익	71,248	524,271
외환차익	1,908,728	12,751,249
외화환산이익	14	317,600,006
금융수익 계	417,322,338	811,099,358
금융원가		
이자비용	65,639,800	102,007,349
당기손익인식금융자산평가손실	26,037,576	855,570,120
외환차손	23,337,222	1,598,919
외화환산손실	21,954	221,377
금융원가 계	115,036,552	959,397,765
금융손익(순액)	302,285,786	(148,298,407)

30. 기타영업외수익 및 기타영업외비용

당기와 전기의 기타영업외수익 및 기타영업외비용의 내역은 다음과 같습니다.

(단위: 원)		
계 정	제 30 (당기)	제 29 (전기)
기타영업외수익		
유형자산손상차손환입	664,332,730	-
관계기업투자주식처분이익	102,504,600	-
투자부동산평가이익	2,549,951,600	-
유형자산처분이익	34,059,269	6,281,641
잡이익	1,033,671,773	197,529,869
기타영업외수익 합계	4,384,519,972	203,811,510
기타영업외비용		
기타의대손상각비	6,800,188,977	9,457,026,318
종속기업손상차손	271,051,074	4,000,887,581
무형자산손상차손	400,000,000	-
영업권손상차손	5,102,602,823	3,698,313,973
유형자산손상차손	-	664,332,730
잡손실	4,172,840	95,995,580

기타영업외비용 합계	12,578,015,714	17,916,556,182
------------	----------------	----------------

31. 주당이익

(1) 당기와 전기 중 주당순이익(손실) 산정내역은 다음과 같습니다.

(단위: 원, 주)		
구분	제30(당)기	제29(전기)(*)
보통주순손실	(9,167,526,705)	(17,384,101,220)
가중평균유통보통주식수	70,203,605	70,203,605
주당순손실	(131)	(248)

(*) 당기 중 회계정책변경에 따라 재작성하였습니다.

(2) 당기와 전기 중 유통보통주식수의 산정내역은 다음과 같습니다.

1) 당기

구분	주식 수	일수	가중평균주식수
기초 주식수	72,703,943	366	72,703,943
자기주식	(2,500,338)	366	(2,500,338)
합계	70,203,605		70,203,605
가중평균유통보통주식수			70,203,605

2) 전기

구분	주식 수	일수	가중평균주식수
기초 주식 수	72,703,943	365	72,703,943
자기주식	(2,500,338)	365	(2,500,338)
합계	70,203,605		70,203,605
가중평균유통보통주식수			70,203,605

(3) 희석주당순이익

당기말 현재 부여된 희석증권은 없으므로 당기 희석주당순이익은 기본주당순이익과 일치합니다.

32. 특수관계자

(1) 당기말 및 전기말 현재 특수관계자 현황은 다음과 같습니다.

구분	당기말	전기말
지배회사	엘앤에이홀딩스(주)(*1)	-
	-	골드파이낸스코리아(주)(*1)
종속회사	(주)판타지오뮤직	(주)판타지오뮤직
	(주)판타지오픽쳐스	(주)판타지오픽쳐스

	(주)솔리드씨앤엠	(주)솔리드씨앤엠
	북경판타지오문화전파유한공사	북경판타지오문화전파유한공사
	판타지오 홍콩	판타지오 홍콩
	판타지오 일본	판타지오 일본
관계기업	-	(주)숄엔터테인먼트(*2)
기타특수관계자	-	(주)박스미디어(*3)
	-	Gold-Finance Asset Management

(*1) 당기 중 주식양수도 계약 체결에 따라 최대주주가 골드파이낸스코리아(주)에서 엘앤에이 홀딩스(주)로 변경되었습니다.

(*2) 당기 중 매각에 따라 특수관계자에서 제외되었습니다.

(*3) 전기말 당사의 등기임원이 해당 회사의 주요 임원인 바, 이를 기타특수관계자로 분류하였으나, 등기임원의 퇴사에 따라 당기 중 특수관계자에서 제외되었습니다.

(2) 당기와 전기 중 특수관계자와의 거래내용은 다음과 같습니다.

(단위 : 원)			
특수관계자의 명칭	계정과목	제 30 (당)기	제 29 (전기)
골드파이낸스코리아(주)(*))	임대수입	3,566,667	24,000,000
	이자수익	193,117,808	58,779,080
	단기대여금 상환	2,200,000,000	-
(주)판타지오뮤직	기타의 대손상각비	5,800,000,000	-
	단기대여금 대여	300,000,000	1,900,000,000
	선급금 회수	220,357,087	355,590,135
	선급금 지급	218,428,074	240,976,149
	이자수익	135,951,190	125,212,582
	임대수입	5,280,000	5,280,000
	유동금융리스채권	45,143,842	45,143,842
	비유동금융리스채권	222,826,830	222,826,830
(주)판타지오픽쳐스	선급금 지급	-	2,145,400
(주)솔리드씨앤엠	선급금 회수	-	11,000
판타지오 홍콩	선급금 지급	-	2,485,946
	선급금 회수	2,485,946	-
(주)박스미디어(*)	매출(매니지먼트)	164,008,000	76,500,000
	선급금 지급	-	78,650,000
	선수금 회수	78,650,000	190,756,500

(*)) 당기 중 특수관계자에서 제외되었습니다.

(3) 당기말과 전기말 현재 특수관계자에 대한 채권·채무내역은 다음과 같습니다.

(단위: 원)				
회사명	관계	구분	제30(당)기	제29(전기)

골드파이낸스코리아(*1)	-	단기대여금	-	2,200,000,000
		선급금	-	7,700,019
(주)판타지오유직	종속기업	단기대여금	3,200,000,000	2,900,000,000
		선급금	2,903,253,067	2,905,182,080
(주)판타지오픽쳐스	종속기업	단기대여금	375,000,000	375,000,000
		미수수익	77,128,766	77,128,766
		미수금	137,567,983	137,567,983
		선급금	2,145,400	2,145,400
(주)솔리드씨앤엠	종속기업	단기대여금	470,000,000	470,000,000
		미수수익	72,412,191	72,412,191
북경판타지오 문화전파유한공사	종속기업	선급금	503,060,000	503,060,000
판타지오 홍콩	종속기업	선급금	-	2,485,946
박스미디어(*2)	-	매출채권	-	550,000
		선급금	-	78,650,000
		선수금	-	190,756,500

(*1) 당기 중 특수관계자에서 제외되었으며, 당기말 전액 상환 되었습니다.

(*2) 당기 중 특수관계자에서 제외되었으며, 당기말 매출채권 잔액 11,000천원,
선급금 잔액 78,650천원 입니다.

한편, 상기 채권 금액은 손상차손 인식 전의 금액으로 산정하였습니다.

(4) 주요경영진에 대한 보상

당사는 기업 활동의 계획·운영·통제에 대하여 중요한 권한과 책임을 가진 등기임원, 비등기임원, 내부감사 책임자를 주요 경영진으로 판단하였으며, 당기와 전기 중 주요 경영진에 대한 보상을 위해 지급한 금액은 다음과 같습니다.

(단위 : 원)		
구분	제 30 (당)기	제 29 (전)기
단기종업원급여	498,757,790	316,288,519
퇴직급여	8,046,390	13,167,040

33. 위험관리

(1) 자본위험관리

당사의 자본관리목적은 계속기업으로서 주주 및 이해당사자들에게 이익을 지속적으로 제공할 수 있는 능력을 배양하고 자본비용을 절감하기 위해 최적 자본구조를 유지하는 것입니다. 당사는 자본관리지표로 부채비율을 이용하고 있으며 이 비율은 총부채를 총자본으로 나누어 산출하고 있습니다. 보고기간 종료일 현재 부채비율은 다음과 같습니다.

(단위: 원)		
구분	제 30 (당)기	제 29 (전)기(*)

부 채	4,997,747,966	7,485,578,590
자 본	21,628,969,617	30,796,496,322
부채비율	23.11%	24.31%

(*) 당기 중 회계정책변경에 따라 재작성하였습니다.

(2) 재무위험관리

당사는 회사의 운영과 관련한 여러 활동으로 인하여 외환위험, 유동성위험, 이자율 변동위험과 같은 다양한 금융 위험에 노출되어 있습니다. 당사의 재무관리부서는 재무성과에 잠재적으로 불리하게 작용할 수 있는 영향을 최소화하고 이러한 잠재적 위험을 식별하여 이를 허용 가능한 수준으로 제거하거나 감소, 회피하기 위해 노력하고 있습니다.

금융상품을 운용함에 따라 다음과 같은 위험에 노출될 수 있으며, 당사가 부담하고 있는 위험은 다음과 같습니다.

위험의 종류	당사 부담여부
신용위험	○
유동성위험	○
환위험	○
이자율위험	X
가격위험	X

1) 시장위험

시장위험이란 시장가격의 불확실성으로 인하여 금융상품의 공정가치나 미래현금흐름이 변동할 위험을 의미합니다. 시장가격 관리의 목적은 수익은 최적화하는 반면 수용가능한 한계 이내로 시장위험 노출을 관리 및 통제하는 것입니다.

① 환위험

외환위험은 주로 당사가 보유한 외화 금융자산의 환율변동과 관련하여 발생하고 있습니다. 한편, 당기말 현재 환율변동위험에 노출되어 있는 외화자산·부채의 주요 내용은 다음과 같습니다.

(단위 : 원)		
환종	화폐성자산(원화상당액)	화폐성부채(원화상당액)
USD	9,262,400,000	-
JPY	6,937	-
기타	366,075	-

당기말 현재 환율변동위험에 노출되어 있는 자산 및 부채의 환율변동에 따른 민감도는 다음과 같습니다.

(단위 : 원)		
환종	5% 상승시	5% 하락시
USD	463,120,000	(463,120,000)

JPY	347	(347)
기타	18,304	(18,304)

상기 민감도 분석은 보고기간말 현재 기능통화 이외의 외화로 표시된 화폐성 자산 및부채를 대상으로 하였으며, 민감도에 따른 영향은 세전손익에 미치는 영향으로 산정하였습니다.

② 이자율위험

이자율 위험은 미래에 시장이자율 변동에 따라 예금과 차입금에서 발생하는 이자비용 및 이자수익이 변동될 위험으로서, 당사의 경우 대부분의 이자발생 자산 및 부채가 상각후원가로 측정하는 고정금리부 조건으로, 당사의 수익 및 영업현금흐름은 시장이자율로부터 실질적으로 독립적입니다. 또한, 이자율 변동에 대한 위험을 관리하기 위하여 유동성 위험을 체계적으로 관리하여 금융부채에 대한 의존도를 최소화하고 있습니다. 이에 따라 당기말 현재 이자율 변동에 노출된 부채 및 이자율 변동에 따른 당기손익 및 자본에 미치는 영향은 없습니다.

③ 가격위험

당사는 시장상황에 따라 가격이 변동되는 금융자산이 존재하지 않음에 따라 가격위험을 부담하지 않습니다.

2) 신용위험

당사는 금융기관에 대한 신용위험을 낮추고자 신용위험이 낮은 예금상품 위주의 금융상품을 운용하고 있습니다. 또한 당기 엔터테인먼트사업부의 경우 방송국 및 대형 제작사 등 신용도가 높은 거래처와의 거래비중이 높음에 따라 당사가 부담하는 신용위험은 제한적 입니다.

(단위 : 원)		
구분	장부금액	신용위험 노출금액
현금및현금성자산	1,733,962,386	1,733,962,386
단기금융상품	150,000,000	150,000,000
매출채권	488,711,187	488,711,187
리스채권	222,826,829	222,826,829
당기손익-공정가치측정금융자산	473,962,424	473,962,424
기타채권	3,064,590,739	3,064,590,739
기타금융자산	1,447,187,473	1,447,187,473
합 계	7,581,241,038	7,581,241,038

기타채권(유동): 단기대여금,미수금,미수수익
기타금융자산(비유동): 임차보증금, 기타보증금

3) 유동성위험

당사의 재무관리부문은 향후 현금흐름을 예측하여 자금관리계획을 수립하고 있습니다. 이 자금관리계획에는 단기적인 계획 뿐만 아니라 중장기적인 계획을 포함하며 영업자금 수요를 예측하고 이에 따른 자금 조달 계획을 수립하는 등의 활동이 수행됩니다. 당사의 경영진은 현재 보유한 유동자산이 충분하며 추가적인 차입능력을 보유하고 있어서 당사가 보유한 금융부채를 향후 상환가능하다고 판단하고 있습니다.

당기말 및 전기말 현재 금융부채에 대한 만기분석은 다음과 같습니다.

(단위 : 원)					
구분	장부금액	계약상 현금흐름	잔존계약만기		
			1년미만	1-5년	5년이상
<당기말>					
매입채무및기타채무 (*1)	1,286,681,395	1,286,681,395	1,286,681,395	-	-
리스부채(*2)	2,021,679,391	2,135,130,200	474,812,000	1,660,318,200	-
기타금융부채(*3)	260,000,000	260,000,000	260,000,000	-	-
<전기말>					
매입채무및기타채무 (*1)	1,510,937,715	1,510,937,715	1,510,937,715	-	-
리스부채(*2)	2,162,970,706	2,397,415,000	510,944,000	1,711,471,000	175,000,000
기타금융부채(*3)	200,000,000	200,000,000	200,000,000	-	-

(*1) 매입채무, 미지급금 및 미지급비용으로 구성되어 있습니다.

(*2) 계약상 현금흐름은 명목현금흐름으로 산정하였습니다.

(*3) 임대보증금 및 예수보증금으로 구성되어 있습니다.

34. 회계정책의 변경

당기 중 당사는 투자부동산의 측정방법으로서 원가모형보다는 공정가치모형이 당사의 순자산울 더 잘 표시한다고 판단하여 원가모형을 공정가치모형으로 변경하였습니다. 이에 따라 과거기간에 영향을 받는 각 항목별로 재무제표를 재작성하였습니다.

한편, 재무제표에 미치는 영향은 다음과 같습니다.

(1) 재무상태표

① 전기초

(단위 : 원)			
구분	회계정책변경의 영향		
	변경전	변경금액	변경후
투자부동산	3,701,700,556	1,847,965,044	5,549,665,600
기타	46,505,984,813	-	46,505,984,813
총자산	50,207,685,369	1,847,965,044	52,055,650,413
총부채	3,875,052,871	-	3,875,052,871
이익잉여금	(52,958,181,754)	1,847,965,044	(51,110,216,710)
기타	99,290,814,252	-	99,290,814,252
순자산	46,332,632,498	1,847,965,044	48,180,597,542

② 전기말

(단위 : 원)			
구분	회계정책변경의 영향		
	변경전	변경금액	변경후
투자부동산	3,646,182,436	1,903,483,164	5,549,665,600
기타	32,732,409,312	-	32,732,409,312
총자산	36,378,591,748	1,903,483,164	38,282,074,912
총부채	7,485,578,590	-	7,485,578,590
이익잉여금	(70,397,801,094)	1,903,483,164	(68,494,317,930)
기타	99,290,814,252	-	99,290,814,252
순자산	28,893,013,158	1,903,483,164	30,796,496,322

(2) 전기포괄손익계산서

(단위 : 원)			
구분	회계정책변경의 영향		
	변경전	변경금액	변경후
판매비와관리비	1,945,993,608	(55,518,120)	1,890,475,488
전기순이익	(17,439,619,340)	55,518,120	(17,384,101,220)
총포괄이익	(17,439,619,340)	55,518,120	(17,384,101,220)
기본주당이익	(248)	-	(248)
희석주당이익	(248)	-	(248)

35. 재무제표의 사실상 확정된 날과 승인기관

당사의 재무제표는 2021년 3월 25일에 개최될 정기주주총회에서 최종 승인될 예정입니다.

36. 보고기간종료일이후 발생한 중요사건

당사는 2021년 2월 24일 50억원의 제3자 배정 유상증자를 실시하였습니다. 본 유상증자에 따라 발행할 주식은 6,393,862주이며, 주당 발행금액은 782원입니다. 동유상증자에 따라 최대주주는 엘엔에이홀딩스에서 (주)미래아이엔지와 그 특수관계인 아티스트코스메틱으로 변경되었습니다.

6. 기타 재무에 관한 사항

1. 재무정보 이용상의 유의점

가. 합병

(1) 에듀컴퍼니(주)의 (주)판타지오 흡수합병

에듀컴퍼니(주)는 2014년 7월 8일 개최된 이사회에서 (주)판타지오를 흡수합병하기로 결의하였습니다. 그리고 합병일정에 따라 2014년 10월 7일을 합병기일로 하여 합병을 완료하였습니다.

(2) 주요 내용 및 재무제표에 미치는 영향

본 합병의 목적은 합병회사인 에듀컴퍼니(주)가 피합병회사인 (주)판타지오를 흡수합병함으로써 신규사업인 엔터테인먼트 사업 진출을 통해 매출 증대 및 수익 창출을 도모하고 기업가치를 제고하기 위함입니다.

또한 양사가 합병으로 인해 신속한 경영판단, 인력구조의 효율적 관리로 수익성을 확대 하고 궁극적으로 합병회사의 경영 효율성 증대 및 경쟁력 강화를 통한 주주가치를 증대하기 위함 입니다.

본 합병으로 인한 효과는 다음과 같습니다.

- ① 합병을 통해 신규사업인 엔터테인먼트사업 진출을 하고 이를 통해 수익창출 등으로 안정적인 수익 구조를 형성.
- ② 신규사업 진출을 통해 기존 비수익 사업인 교육사업 부문의 구조조정 등을 통해손실을 최소화하고 , 기업이익 극대화 및 지속적인 수익성장을 기반으로 기업 및 주주가치의 극대화를 달성.
- ③ 양사의 합병을 통해 수익성 및 경영 효율성 등을 제고하고 엔터테인먼트 시장의 효율적인 진출 및 정착을 통해 경영의 시너지 효과를 극대화.

(3) 관련 공시서류(증권신고서, 주요사항보고서 등) 제출일자

구분	제출일자
주요사항보고서 (합병결정)	2014-07-09
증권신고서(합병)	2014-07-16
투자설명서	2014-08-19
증권발행실적보고서(합병등)	2014-10-15

나. 분할

당사는 2017년 5월 30일 임시주주총회 결의에 따라 분할기준일을 2017년 7월 1일로하여 당사가 영위하는 사업 중 교육사업부문을 분리하여 분할신설법인인 한국영재교육학술원 주식회사를 설립하고, 당사가 분할신설법인의 발행주식 총수를 취득하는 단순물적분할을 실시하였습니다.

이러한 분할의 목적은 급변하는 사업환경에 신속하고 전문적인 의사결정을 가능케 하여, 사업별 투자 위험을 분리하고 경영위험을 최소화하며 재무구조 개선, 수익성 증대를 통해 궁극적으로 기업 가치와 주주가치를 제고하기 위함 입니다.

(1) 분할참여회사의 개요(2017년 7월 1일 분할기일 현재)

구분	분할존속회사	분할신설회사
회사명	(주)판타지오	한국영재교육학술원(주)
형태	상장법인	비상장법인
주요사업	엔터테인먼트사업	교육사업
대표이사	위이지에, 나병준	조현식

자본금	24,964백만원	300백만원
액면금액	500원	500원
주식수	49,928,143주	60,000주

(2) 분할일정

구 분	일 자
분할을 위한 이사회 결의일	2017년 04월 12일
분할계획서 승인을 위한 주주총회일	2017년 05월 30일
분할보고총회	2017년 07월 01일
분할기일	2017년 07월 01일
분할등기일	2017년 07월 03일

(3) 분할 방법 및 내용

지배기업은 교육사업부문의 분할시 분할신설회사의 주식을 분할존속회사가 모두 소유하는 물적분할을 실시하였습니다. 분할신설회사로 이전된 지배기업의 자산·부채의 내역은 다음과 같습니다.

(단위: 천원)

계정과목	장부가액
유동자산	1,544,285
비유동자산	985,024
자산 합계	2,529,309
유동부채	987,668
비유동부채	541,227
부채 합계	1,528,895
순자산	1,000,414

2. 연결 대손충당금 현황

가. 최근 3사업연도의 계정과목별 대손충당금 설정내역

(단위 : 천원, %)

구 분	계정과목	채권 총액	대손충당금	대손충당금 설정률(%)
제30기	매출채권	1,473,089	406,466	27.6%
	단기대여금	11,891,831	9,274,400	77.9%
	미수금	1,855,778	1,554,182	83.7%
	미수수익	210,663	210,261	99.8%
	합 계	15,431,361	11,445,309	74.2%
제29기	매출채권	1,076,217	276,006	25.6%
	단기대여금	12,989,293	10,772,908	82.9%

	미수금	3,353,293	1,554,182	46.3%
	미수수익	215,529	215,529	100.0%
	선급금	3,371,766	481,194	14.3%
	합 계	21,006,098	13,299,819	63.3%
제28기	매출채권	1,865,304	302,746	16.2%
	단기대여금	12,637,998	20,000	0.2%
	미수금	1,701,914	1,558,857	91.6%
	미수수익	398,876	12,902	3.2%
	선급금	1,934,023	481,194	24.9%
	합 계	18,538,115	2,375,699	12.8%

나. 최근 3사업연도의 대손충당금 변동현황

(단위 : 천원)

구 분	제30기	제29기	제28기
1. 기초 대손충당금 잔액합계	12,818,615	2,375,699	2,184,649
2. 합병으로 인한 승계액			
3. 순대손처리액(① - ② ± ③)	1,503,776	12,100	101,107
① 대손처리액(상각채권액)	1,498,508	12,100	101,107
② 상각채권회수액			
③ 기타증감액	5,268		
4. 대손상각비 계상(환입)액	130,470	10,912,020	89,943
5. 기말 대손충당금 잔액합계	11,445,309	13,299,819	2,375,699

다. 매출채권관련 대손충당금 설정방침

당사는 대형제작사, 방속국 등 신용도가 높은 거래처와 주로 거래하고 있으며, 평균 여신 기간을 2~3개월로 단기간으로 하고 있습니다. 개별 거래처의 신용도를 고려한 매출채권의 개별분석 등을 통하여 대손 추산액을 대손충당금으로 선정하고 있습니다.

라. 당기말 현재 경과기간별 매출채권 잔액 현황

(단위 : 천원)

구 분		3월 이하	3월 초과 6개월 이하	6개월 초과 1년 이하	1년 초과	계
금액	일반	1,020,198	16,258	32,126	404,507	1,473,089
	특수관계자	-	-	-	-	-
	계	1,020,198	16,258	32,126	404,507	1,473,089
구성비율(%)		69.26	1.10	2.18	27.46	100.00

마. 재고자산 현황 등

(1) 재고자산의 사업부문별 보유현황

(단위 : 천원)

사업부문	계정과목	제30기	제29기	제28기
엔터테인먼트	상품	-	-	-
	소계	-	-	-
기타	상품	300,000	-	-
	소계	300,000	-	-
총자산대비 재고자산 구성비율 (재고자산/기말자산총계*100)		1.04%	-	-
재고자산회전율 ((연환산매출원가)/(기초재고+기말재고)/2)		-	-	-

(2) 재고자산의 실사내역

당사는 2020년 제30(당)기 재무제표를 작성함에 있어 2020년 12월 31일을 기준으로 재고실사를 실시하였으며, 당기 재무제표에 반영된 재고자산은 장부재고와 실사재고가 일치합니다.

(3) 매출인식기준

당사는 대형제작사, 방속국 등 신용도가 높은 거래처와 주로 거래하고 있으며, 평균 여신 기간을 2~3개월로 단기간으로 하고 있습니다. 개별 거래처의 신용도를 고려한 매출채권의 개별분석 등을 통하여 대손 추산액을 대손충당금으로 선정하고 있습니다.

사. 공정가치평가 내역

보고서Ⅲ. 재무에 관한 사항 중 3. 연결재무제표 주석의 8 을 참조해 주시기 바랍니다.

채무증권 발행실적

(기준일 : 2020년 12월 31일)

(단위 : 원, %)

발행회사	증권종류	발행방법	발행일자	권면(전자등록)총액	이자율	평가등급 (평가기관)	만기일	상환 여부	주관회사
-	-	-	-	-	-	-	-	-	-
합 계	-	-	-	-	-	-	-	-	-

기업어음증권 미상환 잔액

(기준일 : 2020년 12월 31일)

(단위 : 원)

잔여만기		10일 이하	10일초과 30일이하	30일초과 90일이하	90일초과 180일이하	180일초과 1년이하	1년초과 2년이하	2년초과 3년이하	3년 초과	합 계
미상환 잔액	공모	-	-	-	-	-	-	-	-	-
	사모	-	-	-	-	-	-	-	-	-
	합계	-	-	-	-	-	-	-	-	-

단기사채 미상환 잔액

(기준일 : 2020년 12월 31일)

(단위 : 원)

잔여만기		10일 이하	10일초과 30일이하	30일초과 90일이하	90일초과 180일이하	180일초과 1년이하	합 계	발행 한도	잔여 한도
미상환 잔액	공모	-	-	-	-	-	-	-	-
	사모	-	-	-	-	-	-	-	-
	합계	-	-	-	-	-	-	-	-

회사채 미상환 잔액

(기준일 : 2020년 12월 31일)

(단위 : 원)

잔여만기		1년 이하	1년초과 2년이하	2년초과 3년이하	3년초과 4년이하	4년초과 5년이하	5년초과 10년이하	10년초과	합 계
미상환 잔액	공모	-	-	-	-	-	-	-	-
	사모	-	-	-	-	-	-	-	-
	합계	-	-	-	-	-	-	-	-

신종자본증권 미상환 잔액

(기준일 : 2020년 12월 31일)

(단위 : 원)

잔여만기		1년 이하	1년초과 5년이하	5년초과 10년이하	10년초과 15년이하	15년초과 20년이하	20년초과 30년이하	30년초과	합 계
미상환 잔액	공모	-	-	-	-	-	-	-	-
	사모	-	-	-	-	-	-	-	-
	합계	-	-	-	-	-	-	-	-

조건부자본증권 미상환 잔액

(기준일 : 2020년 12월 31일)

(단위 : 원)

잔여만기		1년 이하	1년초과 2년이하	2년초과 3년이하	3년초과 4년이하	4년초과 5년이하	5년초과 10년이하	10년초과 20년이하	20년초과 30년이하	30년초과	합 계
미상환 잔액	공모	-	-	-	-	-	-	-	-	-	-
	사모	-	-	-	-	-	-	-	-	-	-
	합계	-	-	-	-	-	-	-	-	-	-

IV. 이사의 경영진단 및 분석의견

1. 예측정보에 대한 주의사항

본 자료는 미래에 대한 "예측정보"를 포함하고 있습니다.

이는 과거가 아닌 미래의 사건과 관계된 것으로 회사의 향후 예상되는 경영현황 및 재무실적을 의미하고, 표현상으로는 '예상', '전망', '계획', '기대' 등과 같은 단어를 포함합니다. "예측정보"는 그 성격상 불확실한 사건들을 언급하는데, 회사의 향후 경영현황 및 재무실적에 긍정적 또는 부정적으로 영향을 미칠 수 있는 불확실성에는 다음과 같은 것들이 포함됩니다.

- 미래의 기업환경여건, 거시경제 여건 등
- 환율, 이자율 등의 변동을 포함한 국내·외 금융 시장의 동향
- 국민소득수준, 영화·드라마·광고·음반 산업 등을 포함한 콘텐츠산업 등 회사가 영위하는 주요사업분야의 예상치 못한 급격한 여건변화
- 중국, 일본 등 한류 문화콘텐츠의 주요 수출국과의 정치, 경제, 문화 등의 국가간 교류 및 관계 변화.
- 사업의 처분, 매수 등을 포함한 회사의 전략적인 의사결정
- 기타 경영현황 및 재무실적에 영향을 미칠 수 있는 국내·외적 변화 등

이러한 불확실성으로 인해 회사의 실제 미래실적은 "예측정보"에 명시적 또는 묵시적으로 포함된 내용과 중대한 차이가 있을 수 있음을 양지하시기 바랍니다. 회사는 동 예측정보 작성 시점 이후에 발생하는 위험 또는 불확실성을 반영하기 위하여 예측정보에 기재한 사항을 수정하는 정정보고서를 공시할 의무는 없습니다.

2. 지배회사 및 연결대상 종속회사의 개요

가. 지배기업의 개요

지배기업은 1991년 1월 8일 설립되어 1997년 6월 26일에 주식을 코스닥시장에 상장한 자본금 36,352백만원의 상장회사입니다.

지배기업은 2014년 3월 28일에 지러닝 주식회사에서 에듀컴퍼니 주식회사로 상호를 변경하였으며, 2014년 10월중 엔터사업을 영위하는 코박스상장법인 주식회사 판타지오와 합병한 후 상호를 주식회사 판타지오로 변경하였습니다.

보고기간말 현재 지배기업의 본사, 엔터사업 및 공장 소재지와 주요 사업내용은 다음과 같습니다.

1)	소재지	본사	서울시 강남구 역삼로 248 판타지오빌딩		
		임대사업부문	경기도 화성시 정남면 덕절리 334-1		
2)	주요사업내용	① 연예인매니지먼트, 영화 및 드라마제작, 음반제작 ② 부동산임대업			
3)	대표이사	박재홍			
4)	주주현황	하단참조			
주주명		제30(당)기		제29(전)기	
		소유주식수(주)	지분율	소유주식수(주)	지분율

골드파이낸스코리아 주식회사	-	-	22,775,800	31.33%
엘앤에이홀딩스	8,333,334	11.46%	-	-
(주)판타지오(자기주식)	2,500,338	3.44%	2,500,338	3.44%
기타	61,870,271	85.10%	47,427,805	65.23%
합 계	72,703,943	100.00%	72,703,943	100.00%

주1) 보고기간 종료일 이후인 2021. 2. 10. 대표이사 박재홍에서 대표이사 지효섭으로 변경되었습니다.

주2) 보고기간 종료일 이후인 2021. 2. 15. 대표이사 지효섭에서 박종진, 신영진 각자 대표이사로 변경되었습니다.

주3) 보고기간 종료일 이후인 2021년 2월 24일 (주)미래아이앤지가 제3자배정 유상증자를 통해 6,657,789주 취득함으로 인해 최대주주가 엘앤에이홀딩스(주)에서 (주)미래아이앤지 외1로 변경되었습니다.

나. 종속기업의 개요

1) 종속기업 현황

회사명	소재지	보고기간 종료일	지분율	
			제30(당)기	제29(전)기
(주)판타지오유직	대한민국	12월31일	95%	95%
(주)판타지오픽쳐스	대한민국	12월31일	50%	50%
(주)솔리드씨앤엠	대한민국	12월31일	50%	50%
북경판타지오문화전파 유한공사	중국 베이징	12월31일	100%	100%
판타지오 홍콩	홍콩	12월31일	100%	100%
판타지오 일본	일본 동경	12월31일	99.34%	99.34%

2) 종속기업의 요약재무정보

당기말 현재 종속기업의 요약재무정보는 다음과 같습니다.

(단위 : 원)

회사명	자산총액	부채총액	자본	매출	당기순손익	총포괄손익
(주)판타지오유직	2,515,236,599	7,993,729,146	(5,478,492,547)	7,264,760,640	490,209,823	490,209,823
(주)판타지오픽쳐스	28,931,363	2,252,577,806	(2,223,646,443)	17,608,562	17,744,031	17,744,031
(주)솔리드씨앤엠	10,125,674	542,412,191	(532,286,517)	-	(500,428)	(500,428)
북경판타지오문화전파 유한공사	128,172,247	547,916,441	(419,744,194)	-	-	(2,312,915)
판타지오 홍콩	1,392,661,891	912,506	1,391,749,385	-	(1,683,258)	(90,938,383)
판타지오 일본	4,433,628	15,183,938	(10,750,310)	-	(52,182,378)	(50,124,073)

3. 재무상태 및 영업실적

가. 재무상태

(단위: 원)

과 목	제30(당)기	제29(전기)	증감	증감율
I. 유동자산	9,731,852,638	13,393,209,984	(3,661,357,346)	-27.34%
현금및현금성자산	3,930,787,039	5,345,292,270	(1,414,505,231)	-26.46%
단기금융상품	250,000,000	250,000,000	-	-
매출채권 및 기타채권	3,986,052,276	4,815,716,880	(829,664,604)	-17.23%
기타유동자산	1,215,094,553	2,914,497,173	(1,699,402,620)	-58.31%
당기법인세자산	47,292,292	65,054,238	(17,761,946)	-27.30%
재고자산	302,626,478	2,649,423	299,977,055	11322.35%
II. 비유동자산	19,047,642,863	21,635,765,211	(2,588,122,348)	-11.96%
관계기업투자	-	138,513,172	(138,513,172)	-100.00%
당기손익-공정가치금융자산	473,962,424	-	473,962,424	-
유형자산	4,840,552,332	4,477,587,204	362,965,128	8.11%
투자부동산	8,099,617,200	5,549,665,600	2,549,951,600	45.95%
영업권	3,744,432,177	8,847,035,000	(5,102,602,823)	-57.68%
영업권 이외의 무형자산	222,230,601	423,130,838	(200,900,237)	-47.48%
기타금융자산	1,666,848,129	2,199,833,397	(532,985,268)	-24.23%
자 산 총 계	28,779,495,501	35,028,975,195	(6,249,479,694)	-17.84%
I. 유동부채	6,038,784,732	9,355,079,861	(3,316,295,129)	-35.45%
매입채무 및 기타채무	2,696,684,845	2,997,146,952	(300,462,107)	-10.02%
유동리스부채	465,328,966	473,438,148	(8,109,182)	-1.71%
기타유동부채	2,876,770,921	5,884,494,761	(3,007,723,840)	-51.11%
II. 비유동부채	1,871,492,223	1,942,766,039	(71,273,816)	-3.67%
비유동리스부채	1,611,492,223	1,742,766,039	(131,273,816)	-7.53%
기타금융부채	260,000,000	200,000,000	60,000,000	30.00%
부 채 총 계	7,910,276,955	11,297,845,900	(3,387,568,945)	-29.98%
지배기업소유주지분	22,521,180,934	25,416,168,355	(2,894,987,421)	-11.39%
I. 납입자본	103,079,832,249	103,079,832,249	-	-
자본금	36,351,971,500	36,351,971,500	-	-
주식발행초과금	66,727,860,749	66,727,860,749	-	-
II. 기타자본구성요소	-3,789,017,997	-3,789,017,997	-	-
III. 기타포괄손익누계액	13,462,147	102,985,530	(89,523,383)	-86.93%
IV. 결손금	-76,783,095,465	-73,977,631,427	(2,805,464,038)	3.79%
비지배지분	-1,651,962,388	-1,685,039,060	33,076,672	-1.96%
자 본 총 계	20,869,218,546	23,731,129,295	(2,861,910,749)	-12.06%

주) K-IFRS 연결 기준임.

* 제30기 회사의 자산, 자본은 각각 전년대비 17.84%, 12.06% 감소하였고 부채는 29.98% 감소하였습니다.

나. 영업실적

(단위: 원)

과목	제30(당기)	제29(전기)	증감	증감율
I.매출액	16,425,762,721	18,513,748,368	(2,087,985,647)	-11.28%
매니지먼트매출	15,911,677,309	18,017,239,430	(2,105,562,121)	-11.69%
제작매출	17,640,705	308,256,603	(290,615,898)	-94.28%
기타매출	496,444,707	188,252,335	308,192,372	163.71%
II.매출원가	13,967,620,309	15,495,685,409	(1,528,065,100)	-9.86%
매니지먼트매출원가	13,967,620,309	15,495,685,409	(1,528,065,100)	-9.86%
III.매출총이익(손실)	2,458,142,412	3,018,062,959	(559,920,547)	-18.55%
IV.판매비와관리비	3,166,407,542	2,466,051,742	700,355,800	28.40%
V.영업이익(손실)	-708,265,130	552,011,217	(1,260,276,347)	-228.31%
VI.기타영업외수익	4,320,114,577	307,671,087	4,012,443,490	1304.13%
VII.기타영업외비용	6,538,551,024	16,376,706,726	(9,838,155,702)	-60.07%
VIII.금융수익	291,316,607	962,321,138	(671,004,531)	-69.73%
IX.금융비용	135,628,695	1,224,883,365	(1,089,254,670)	-88.93%
X. 법인세비용차감전순이익(손실)	-2,771,013,665	-15,779,586,649	13,008,572,984	-82.44%
XII.계속사업당기순이익(손실)	-2,771,013,665	-15,779,586,649	13,008,572,984	-82.44%
XII.당기순이익(손실)	-2,772,677,746	-15,779,586,649	13,006,908,903	-82.43%
XIII.기타포괄손익	-89,233,003	141,004,238	(230,237,241)	-163.28%
후속적으로 당기손익으로 재분류 될 수 있는 항목	-89,233,003	141,004,238	(230,237,241)	-163.28%
해외사업환산손익	-89,233,003	141,004,238	(230,237,241)	-163.28%
XIV.총포괄이익(손실)	-2,861,910,749	-15,638,582,411	12,776,671,662	-81.70%
당기순이익(손실)의 귀속	-2,772,677,746	-15,779,586,649	13,006,908,903	-82.43%
지배기업소유주지분	-2,805,464,038	-15,794,549,555	12,989,085,517	-82.24%
비지배지분	32,786,292	14,962,906	17,823,386	119.12%
총포괄이익(손실)의 귀속	-2,861,910,749	-15,638,582,411	12,776,671,662	-81.70%
지배기업소유주지분	-2,894,987,421	-15,653,567,382	12,758,579,961	-81.51%
비지배지분	33,076,672	14,984,971	18,091,701	120.73%

주) K-IFRS 연결 기준임.

* 코로나19의 여파로 인하여 매출액이 전년대비 11.28% 감소하였으며, 영업손실은 24.5억원을 기록하며 적자 전환하였습니다. 당기순손실은 27.7억원으로 적자입니다.

다. 환율변동 영향

외환위험은 주로 연결실체가 보유한 외화 금융자산의 환율변동과 관련하여 발생하고 있습니다.

4. 유동성 및 자금조달과 지출

회사는 당기말 9,732백만원의 유동자금을 보유하고 있습니다. 상기 유동자금은 현금 및 현

금성자산, 단기금융상품을 포함한 금액이며, 전기말 유동자금 대비 3,661백만원이 감소하였습니다.

<사채의 현황>

회사는 보고서작성기준일 현재 보유하고 있는 사채는 없습니다.

<증자의 현황>

- 회사는 2017년 08월 17일 제3자배정 유상증자로 보통주 22,775,800주를 발행 하였습니다.

- 회사는 2020년 12월 22일 제3자배정 유상증자결정을 이사회에서 결의하였고, 보고기간 종료일 이후인 2021년 2월 24일 제3자배정 유상증자로 보통주 6,657,789주를 발행 하였습니다.

5. 부외거래

당사는 작성기준일 현재 해당사항 없습니다.

6. 그 밖에 투자의사결정에 필요한 사항

가. 기타 회사 위험

회사의 주요 사업부문은 엔터테인먼트사업부문입니다.

회사의 엔터테인먼트사업부문은 영화, 드라마, 광고, 음반 산업 등을 포함한 콘텐츠산업입니다. 콘텐츠 산업은 경기변동에 따른 수요의 변화가 큰 사치재의 성격을 가지고 있어 국내외 경기변동에 따른 영향을 크게 받고 있습니다. 이에 따라 향후 국내외 경기가 둔화되거나 침체되는 경우 산업의 특성상 회사의 매출과 수익성에 부정적인 영향을 미칠 수 있습니다. 또한, 동 사업부문은 주연급 연예인에 대한 의존도가 높기때문에 향후 주연급 연예인의 이탈 및 인가하락, 제작 및 투자 사업의 매출 미실현 등이 발생하는 경우 매출 및 수익성에 부정적인 영향을 미칠 수 있습니다.

나. 영업권 상각 및 손상차손

회사는 코넥스상장법인인 (주)판타지오[합병후 소멸법인]와의 합병과정에서 아래와 같이 영업권이 발생하게 되었으며 한국채택국제회계기준(K-IFRS)에 따라 연결 재무상태표상 영업권 38,307백만원을 최초 인식 하였습니다.

회사는 한국채택국제회계기준(K-IFRS) 제1103호에 '사업결합'에 따라 상기 영업권에 대하여 매년말 손상검사를 하고 원가에서 손상차손누계액을 차감한 가액으로 표시하게 되었습니다. 그리고 동 영업권에 대한 손상차손은 환입하지 않고 있습니다. 회사는 본 영업권에 대한 손상검사 결과 2020년말까지 총 34,563만원의 무형자산손상차손을 인식하였으며 2020년도 당기말 현재 연결기준의 영업권 기말잔액은 3,744백만원입니다.

향후 회사의 엔터테인먼트 사업부문의 영업환경이 악화되어 매출 및 수익성이 저하될 것으로 예상될 경우 2020년도말 현재 연결 재무상태표 상에 계상되어 있는 영업권 3,744백만원에 대하여 손상검토후 손상차손으로 계상되어 당기순손실로 반영될 가능성이 있으며, 이 경우 당사의 수익성에 큰 영향을 미칠 수 있습니다.

다. 주요한 회계정책 및 추정에 관한 사항

보고서Ⅲ. 재무에 관한사항 3. 연결재무재표 주석(2. 중요한 회계정책)을 참조해 주시기 바랍니다.

라. 환경 및 종업원 등에 관한 사항

- 당사는 작성기준일 현재 환경관련 법률 등에 따른 사항은 없습니다.
- 당사는 작성기준일 현재 종업원과 관련된 사항은 없습니다

마. 법규상의 규제에 관한 사항

보고서Ⅹ. 그 밖에 투자자 보호를 위하여 필요한 사항 중 4. 제재현황 등 그 밖에 사항을 참조하시기 바랍니다.

바. 파생상품 및 위험관리정책에 관한 사항

보고서Ⅱ. 사업의내용 중 8. 시장위험과 위험관리를 참조해 주시기 바랍니다.

V. 감사인의 감사의견 등

1. 회계감사인의 명칭 및 감사의견(검토의견 포함한다. 이하 이 조에서 같다)을 다음의 표에 따라 기재한다.

사업연도	감사인	감사의견	강조사항 등	핵심감사사항
제30기(당기)	성현회계법인	적정	-	주1)참조
제29기(전기)	성도이현회계법인	적정	-	-
제28기(전전기)	이현회계법인	적정	-	-

주1) 2019년 4월 3일이현회계법인은 성도회계법인과 합병하여 상호명이 이현회계법인에서 성도이현회계법인으로 변경되었습니다.

주2) 2020년 8월 24일 성도이현회계법인의 상호가 성현회계법인으로 변경되었습니다.

주1)

(1) 엔터테인먼트 사업 매출에 대한 수익인식

1) 핵심감사사항으로 결정한 이유

회사는 엔터테인먼트 사업 매출의 수익인식과 관련하여 방송출연의 경우, 방송촬영 여부와 상관없이 매 월 방송출연횟수에 따라 매출로 인식하고 있습니다. 광고 및 모델활동의 경우 해당 계약기간에 따라 매출로 인식하고 있습니다. 엔터테인먼트 사업 매출에 대한 수익인식과 관련하여 회사 경영진의 유의적인 추정 및 판단이 수반되고, 수익이 재무제표에서 차지하는 금액이 유의적이므로 엔터테인먼트 사업 매출에 대한 수익인식의 회계처리를 핵심감사사항으로 판단하였습니다.

2) 핵심감사사항이 감사에서 다루어진 방법

회사의 엔터테인먼트 사업 매출의 수익인식에 대한 회계처리와 관련하여 우리가 수행한 주요 감사절차는 다음과 같습니다.

- 엔터테인먼트 매출의 수익인식에 대한 회계정책의 적정성 확인
- 엔터테인먼트 매출의 수익인식과 관련된 내부통제에 대한 이해 및 평가
- 경영진이 엔터테인먼트 매출의 수익인식 시 적용한 방법론의 적합성 및 주요 가정에 대한 확인
- 회사의 엔터테인먼트 매출 수익인식금액에 대한 재계산 검증
- 엔터테인먼트 매출의 인식금액에 대한 재무보고일 이후 후속적 확인
- 엔터테인먼트 매출 금액에 대한 분석적 절차

(2) 영업권 손상차손

1) 핵심감사사항으로 결정한 이유

재무제표 주석 14에 기술되어 있는 바와 같이, 2020년 12월 31일 현재 단일의 현금창출단위인 회사에 배분된 영업권 장부금액은 3,744백만원으로 총자산의 14.06%입니다. 회사는 영업권의 손상평가를 위해, 향후 5년 동안의 재무예측과 잔존가치가 반영된 사용가치모형을 적용하여 단일의 현금창출단위의 회수가능액을 추정하였습니다. 이 모형의 주요 가정은 매출

성장을, 영업이익률, 장기성장을 및 할인율이 포함됩니다. 우리는 영업권에 대한 손상을 평가하는 과정이 복잡하고, 매출성장을 및 할인율을 포함한 경영진의 판단 및 추정에 따라 손상평가의 결과가 상이하게 결정될 수 있는 위험을 고려하여, 영업권 손상평가를 핵심감사사항으로 판단하였습니다.

2) 핵심감사사항이 감사에서 다루어진 방법

핵심감사사항에 대응하기 위하여 우리는 다음을 포함한 감사절차를 수행하였습니다.

- 현금창출단위의 사용가치 추정에 적용된 가치평가 모형의 수학적 정확성을 확인
- 미래 현금흐름 추정이 경영진에 보고 승인된 사업계획과 일치하는지 확인
- 추정치에 낙관적인 가정이 포함되었는지 사후적으로 확인하기 위하여 당기 실제성과와 전기 추정을 비교
- 사용가치 추정에 사용된 주요 가정의 합리성 평가
- 주요 가정의 변경이 손상 평가에 미치는 영향을 평가하기 위해 회사가 제시한 할인율 및 영구성장율에 대한 민감도 분석 결과 평가

2. 감사용역 체결현황은 다음의 표에 따라 기재한다.

사업연도	감사인	내 용	감사계약내역		실제수행내역	
			보수	시간	보수	시간
제30기(당기)	성현회계법인	결산(중간)감사 및 반기검토 별도 및 연결재무제표 감사	70	898.5H	70	898.5H
제29기(전기)	성도이현회계법인	결산(중간)감사 및 반기검토 별도 및 연결재무제표 감사	53	540H	53	540H
제28기(전전기)	이현회계법인	결산(중간)감사 및 반기검토 별도 및 연결재무제표 감사	53	448H	53	448H

(단위 : 백만원)

3. 회계감사인과의 비감사용역 계약체결 현황은 다음의 표에 따라 기재한다.

사업연도	계약체결일	용역내용	용역수행기간	용역보수	비고
제30기(당기)	2021년 2월	세무조정	2021.02.15~19	3,500,000	-
제29기(전기)	2020년 2월	세무조정	2020.02.12~14	3,500,000	-
제28기(전전기)	2019년 2월	세무조정	2019.02.12~14	3,500,000	-

4. 내부통제에 관한 사항

가. 내부통제의 유효성

감사의 의견으로는 2020년 12월 31일 현재 동일자로 종료하는 회계연도에 대한 주식회사 판타지오의 내부감시장치는 내부회계관리제도 모범규준에 근거하여 볼 때, 중요성의 관점에서 중요한 취약점이 발견되지 아니하였습니다.

나. 내부회계관리 제도

(1) 내부회계관리자

당사는 '주식회사등의 외부감사에 관한 법률'에 의거한 감사 및 내부회계 담당조직을 구성하

여 이를 관리하고 운영함으로써 회계투명성을 제고토록 하였습니다. 위의 법령에 따라 당사의 내부회계 관리제도와 규정이 보고서 제출일 현재 정상적으로 운영되고 있습니다.

(2)외부감사인의 의견

경영자의 내부회계관리제도 운영실태 평가보고서에 대한 우리의 검토결과, 상기 경영자의 운영실태보고 내용이 중요성의 관점에서 내부회계관리제도 모범규준 규정에 따라 작성되지 않았다고 판단하게 하는 점이 발견되지 아니하였습니다.

VI. 이사회 등 회사의 기관에 관한 사항

1. 이사회에 관한 사항

가. 이사회 구성

당사의 이사회는 보고서작성기준일 현재 사내이사 4명, 사외이사 3명 총 7명으로 구성되어 있습니다. 각 이사의 주요 인적사항 등은 "VIII. 임원 및 직원 등에 관한 사항의 가. 임원의 현황" 을 참조하시기 바랍니다.

나. 사외이사후보추천위원회 설치 및 구성 현황

당사는 보고서작성 기준일 현재 해당사항이 없습니다.

다. 사외이사 현황

성명	주요경력	최대주주등과의 이해관계	대내외 교육 참여현황	비고
류재국	전) 에이스테크시스템 부사장 현) 이화테크 부사장	-	-	2020년09월 24일 신규선임
오재욱	미국 캘리포니아주 변호사 현) 법무법인 바른 변호사	-	-	2020년09월24일 신규선임
이상권	건국대학교 경영학과 전) 신한금융투자 현) 바른기업 감사	-	-	2020년11월23일 신규선임

주1) 사외이사 정동천은 2020. 11. 23. 자진 사임하였습니다.

주2) 보고기간 종료일 이후인 2021년 2월 15일 사외이사 류재국, 사외이사 오재욱, 사외이사 이상권은 자진사임하였습니다.

주3) 보고기간 종료일 이후인 2021년 2월 15일 임시주주총회에서 사외이사 조준배, 사외이사 이계연이 신규선임되어 취임하였습니다.

라. 이사회 운영규정의 주요내용

- 구성 : 이사로 구성 (감사는 출석하여 의견을 진술 할 수 있다)
- 의장 : 매년 정기주주총회 후 개최되는 첫 이사회에서 임기 3년의 이사회회장을 선출한다 . 이사회회장이 부재중인 경우에는 대표이사가 이사회회장을 대행한다.
- 회의 : 회의는 최소한 년2회 이상 개최/이사 과반수 이상의 참석으로 성립
- 소집통지 : 회의개시 1 일전에 통지(이사, 감사 전원의 동의가 있을시 소집절차 생략 가능)
- 결의방법 : 재적이사 과반수의 출석과 출석이사 과반수의 찬성으로 결의
- 의사록 : 결의사항을 기재하여 출석 이사와 감사의 기명날인 또는 서명하고 회사에 보관

마. 이사회 주요활동내역

회차	개최일자	의안내용	가결여부	사외이사				비고
				정동천 (100%)	류재국 (42%)	오재욱 (83%)	이상권 (50%)	

1	2020.02.25	제29기 제무제표 및 연결제무제표 등 확정 의 건.	가결	찬성	-	-	-	-
2	2020.03.03	제29기 정기주주총회 소집 의 건	가결	찬성	-	-	-	-
3	2020.04.21.	유상증자 결정 의 건(제3차)	가결	찬성	-	-	-	-
4	2020.04.28	제30기 임시주주총회 소집 의 건	가결	찬성	-	-	-	-
5	2020.05.07	전환사채발행 의 건	가결	찬성	-	-	-	-
6	2020.05.18	투자계약 의 건	가결	찬성	-	-	-	-
7	2020.06.01	제30기 임시주주총회 안건확정 의 건	가결	찬성	-	-	-	-
8	2020.06.04	제30기 임시주주총회 일정변경 의 건	가결	찬성	-	-	-	-
9	2020.06.30	유상증자 납입일자 변경 의 건	가결	찬성	-	-	-	-
10	2020.07.07	유상증자 납입일자 변경 의 건	가결	찬성	-	-	-	-
11	2020.07.11	제30기 임시주주총회 의안 및 일정변경 의 건	가결	찬성	-	-	-	-
12	2020.07.23	제30기 임시주주총회 의안 및 일정변경 의 건	가결	찬성	-	-	-	-
13	2020.09.23	제30기 임시주주총회 소집일시변경 의 건	가결	찬성	-	-	-	-
14	2020.09.24	대표이사 선임 의 건	가결	찬성	찬성	찬성	-	-
15	2020.10.13	제30기 임시주주총회 소집일시변경 의 건	가결	찬성	찬성	찬성	-	-
16	2020.10.23.	전환사채발행일 변경 의 건	가결	찬성	-	찬성	-	-
17	2020.10.27	제30기 임시주주총회 소집일시변경 의 건	가결	찬성	찬성	찬성	-	-
18	2020.11.06	유상증자 철회 의 건	가결	찬성	-	찬성	-	-
19	2020.11.10.	제30기 임시주주총회 소집 의 건	가결	찬성	-	-	-	-
20	2020.11.23.	대표이사 선임 의 건	가결	-	찬성	찬성	찬성	-
21	2020.11.30.	전환사채발행일 변경 의 건	가결	-	-	찬성	-	-
22	2020.12.11	제30기 임시주주총회 소집일시변경 의 건	가결	-	-	찬성	-	-
23	2020.12.16	제30기 임시주주총회 안건 확정 의 건	가결	-	-	찬성	-	-
24	2020.12.22	유상증자발행결정 의 건	가결	-	-	찬성	찬성	-
25	2020.12.30	제30기 임시주주총회 소집일시변경 의 건 유상증자납입변경 의 건	가결	-	찬성	-	찬성	-

사외이사 및 그 변동현황

(단위 : 명)

이사의 수	사외이사 수	사외이사 변동현황		
		선임	해임	중도퇴임
7	3	3	-	1

주1) 2020.09.24. 임시주주총회에서 사외이사 류재국, 사외이사 오재욱이 선임되었습니다.

주2) 2020.11.23. 임시주주총회에서 사외이사 이상권이 선임되었고, 사외이사 정동천은 자진 사임하였습니다.

주3) 보고기간 종료일 이후인 2021년 2월 15일 사외이사 류재국, 사외이사 오재욱, 사외이사 이상권은 자진사 임하였습니다.

주4) 보고기간 종료일 이후인 2021년 2월 15일 임시주주총회에서 사외이사 조준배, 사외이사 이계연이 신규 선임되어 취임하였습니다.

사외이사 교육 미실시 내역

사외이사 교육 실시여부	사외이사 교육 미실시 사유
--------------	----------------

미실시	당사의 사외이사로서 필요한 지식과 전문성을 갖추고 있음을 감안하여 교육 미실시
-----	---

2. 감사제도에 관한 사항

가. 감사에 관한 사항

당사는 감사위원회를 별도로 설치하고 있지 아니하며, 주주총회결의에 의해 선임된 감사 1명을 두고 있습니다.

감사는 이사회에 참석하여 독립적으로 이사의 업무를 감독할 수 있으며, 제반업무와 관련하여 관련 장부 및 관계서류를 해당부서에 제출을 요구 할 수 있습니다. 또한 필요시 회사로부터 영업에 관한 사항을 보고 받을 수 있으며, 적절한 방법으로 경영정보에 접근할 수 있습니다.

나. 감사의 인적사항

성 명	주 요 경 력	비 고
쉬리윈 (Xu Liyun)	현 JC그룹 부총재 전 중달전통주식회사 회계담당 전 태영(상해)국제무역유한공사 회계 담당	2020년 09월 24일 해임
김재준	전) 우리투자증권 본부장 전) NH투자증권 전략지원 담당 전) NH투자증권 WM사업부 부문대표 전) 경남제약 사외이사 현) 위드윈 인베스트먼트 감사	2020년 09월 24일 선임
김태완	연세대학교 졸업 전) 한국주택공사 사내변호사 전) 한국기자협회 자문위원 현) 대법원, 서울중앙지방법원 국선변호인	2020년 11월 23일 선임

주1) 감사 쉬리윈은 2020. 9. 24. 임시주주총회에서 해임되었습니다.

주2) 보고기간 종료일 이후인 2021년 2월 15일 감사 김재준, 감사 김태완은 자진사임하였습니다.

주3) 보고기간 종료일 이후인 2021년 2월 15일 임시주주총회에서 감사 신민규가 신규 선임되어 취임하였습니다.

다. 감사의 주요활동내역

회차	개최일자	의 안 내 용	가결여부	감 사			비고
				쉬리윈	김재준	김태완	
1	2020.02.25	제29기 재무제표 및 연결재무제표 등 확정 의 건	가결	-	-	-	-
2	2020.03.03	제29기 정기주주총회 소집 의 건	가결	-	-	-	-
3	2020.04.21.	유상증자 결정 의 건(제3차)	가결	-	-	-	-
4	2020.04.28	제30기 임시주주총회 소집 의 건	가결	-	-	-	-
5	2020.05.07	전환사채발행 의 건	가결	-	-	-	-
6	2020.05.18	투자계약 의 건	가결	-	-	-	-

7	2020.06.01	제30기 임시주주총회 안건확정의 건	가결	-	-	-	-
8	2020.06.04	제30기 임시주주총회 일정변경의 건	가결	-	-	-	-
9	2020.06.30	유상증자 납입일자 변경의 건	가결	-	-	-	-
10	2020.07.07	유상증자 납입일자 변경의 건	가결	-	-	-	-
11	2020.07.11	제30기 임시주주총회 의안 및 일정변경의 건	가결	-	-	-	-
12	2020.07.23	제30기 임시주주총회 의안 및 일정변경의 건	가결	-	-	-	-
13	2020.09.23	제30기 임시주주총회 소집일시변경의 건	가결	-	-	-	-
14	2020.09.24	대표이사 선임의 건	가결	-	-	-	-
15	2020.10.13	제30기 임시주주총회 소집일시변경의 건	가결	-	-	-	-
16	2020.10.23	전환사채발행일 변경의 건	가결	-	-	-	-
17	2020.10.27	제30기 임시주주총회 소집일시변경의 건	가결	-	-	-	-
18	2020.11.06	유상증자 철회의 건	가결	-	-	-	-
19	2020.11.10	제30기 임시주주총회 소집의 건	가결	-	-	-	-
20	2020.11.23	대표이사 선임의 건	가결	-	-	-	-
21	2020.11.30	전환사채발행일 변경의 건	가결	-	-	-	-
22	2020.12.11	제30기 임시주주총회 소집일시변경의 건	가결	-	-	-	-
23	2020.12.16	제30기 임시주주총회 안건 확정건의 건	가결	-	-	-	-
24	2020.12.22	유상증자발행결정의 건	가결	-	-	-	-
25	2020.12.30	제30기 임시주주총회 소집일시변경의 건 유상증자납입변경의 건	가결	-	-	-	-

라. 감사 교육 미실시 내역

감사 교육 실시여부	감사 교육 미실시 사유
미실시	당사의 감사로서 필요한 지식과 전문성을 갖추고 있음을 감안하여 교육 미실시

바. 감사 지원조직 현황

부서(팀)명	직원수(명)	직위(근속연수)	주요 활동내역
재무회계팀	3	1.3년	이사회 등 감사 업무 수행 지원

사. 준법지원인 지원조직 현황

- 상법 제542조의 13에 따라 자산총액 5천억원 미만으로 선임의무가 없습니다.
- 준법지원인 지원조직이 존재하지 않습니다.

3. 주주의 의결권 행사에 관한 사항

- (1) 당사는 상법 제 382조의 2에서 규정한 집중투표제를 채택하지 아니하였습니다.

(2) 소수주주권

행사자	소주주주권 내용	행사목적	진행경과
	신주발행금지 가처분(2020.06.12.)	제3자배정 유상증자 관련 행위의 중지 요구	1. 행사자가 가처분 신청 (2020카합21191호) - 결과 : 신청 기각(2020.06.30.) 2. 행사자 가처분 결정에 항고(2020라20765호/2020.07.13.) - 결과 : 신청 기각(2020.08.05.)
	주주제안권(2020.06.18.) -제1호 의안 : 사내이사 선임의 건 (김기태, 지효섭, 한상원) -제2호 의안 : 사외이사 선임의 건 (류재국, 오재욱) -제3호 의안 : 사외이사 정동천 해임의 건 -제4호 의안 : 감사 쉬리원 해임의 건 -제5호 의안 : 감사 김재준 선임의 건	- 좌측 주주제안 사항을 제30기임시기 주주총회 목적 사항으로 상정 - 주주제안의 요령을 주총소집통지와 공고에 기재	1. 행사자가 주주총회소집허가신청 (2020비합30162호) - 결과 : 일부 인용 결정 (2020.08.14.) 2. 당사 제30기 임시주주총회에서 본 안건 중 제1호 의안, 제2호의안, 제4호의안, 제5호 의안은 승인가결됨(제3호 의안은 부결(정족수미달)됨/2020.09.24.)
	신주발행금지 가처분(2020.07.03.)	제3자배정 유상증자 관련 행위의 중지 요구	행사자가 가처분 신청 (2020카합21333호) - 결과 : 신청 기각(2020.08.05.)
엘앤에이홀딩스(주)	총회 감사인 선임 (2020.07.09.) 서울중앙지방법원이 지정하는 자를 감사인으로 선임하며, 감사인의 보수는 당사가 부담	2020년도 임시주주총회(연기회 및 속회 포함) 관련하여 총회의 소집절차나 결의방법의 적법성을 조사하기 위함	1. 변호사 송인규를 감사인으로 선임 결정(2020비합30185호/2020.07.30.) 2. 감사인의 조사 보고서 작성, 제출로 종결
	회계장부열람권 (2020.08.04.) -골드파이낸스코리아에 대여한 금융 자산 거래 내역 및 그 근거서류 -박스미디어와의 거래내역 및 그 근거서류 -일정금액 이상 거래내역 및 그 근거서류 -신규사업관련 자금집행 계획 및 그 근거 서류	- 경리감독권 행사의 필요성 - 과거 대주주와의 금전적 거래 문제확인의 필요성 - 특수관계인과의 위법한 자기 거래 확인의 필요성 - 유상증자계획에 대한 서류확인 필요성	신청인의 가처분신청 취해서 제출(2020카합21580호/2020.10.28.)
	이사회이사록열람권 (2020.08.04.) -골드파이낸스코리아에 대여한 금융 자산 거래 내역 및 그 근거서류 -박스미디어와의 거래내역 및 그 근거서류 -일정금액 이상 거래내역 및 그 근거서류 -신규사업관련 자금집행 계획 및 그	- 경영진에 대한 감시,감독 및 책임 추궁의 필요성 -과거 대주주와의 금전적 거래 관련 확인의 필요성 -특수관계인과의 위법한 자기 거래 확인의 필요성 -불필요한 비용 및 부당한 업무집행 등에 관한 경영상태 확인, 감시,감독의 필요성	신청인의 가처분신청 취해서 제출(2020비합30206호/2020.09.14.)

근거 서류		
신주발행금지 가처분(2020.08.14.)	제3자배정 유상증자 관련 행위의 중지 요구	1. 행사자가 가처분 신청(2020카합21639호) - 결과 : 일부 인용(2020.11.05.) 2. 유상증자 철회 결정(2020. 11. 05.)
주주명부열람권 (2020.08.18.)	주주명부 열람 및 등사 요구	1. 행사자가 가처분신청(2020카합21648호) - 결과 : 가처분결정(2020.09.02.) 2. 행사자에게 주주명부 전달 종결
총회 감사인 선임 (2020.08.24.) 서울중앙지방법원이 지정하는 자를 감사인으로 선임하며, 감사인의 보수는 당사가 부담	2020년도 임시주주총회(연기회 및 속회 포함) 관련하여 총회의 소집절차나 결의 방법의 적법성을 조사하기 위함	1. 변호사 이백수를 감사인으로 선임 결정(2020비합30229호/2020.09.15.) 2. 감사인의 조사 보고서 작성, 제출로 종결
총회 감사인 선임 (2020.08.24.) 서울중앙지방법원이 지정하는 자를 감사인으로 선임하며, 감사인의 보수는 당사가 부담	2020년도 임시주주총회(연기회 및 속회 포함) 관련하여 총회의 소집절차나 결의 방법의 적법성을 조사하기 위함	신청인의 신청 취하서 제출(2020비합30230호 /2020.09.25.)

(3) 경영권 경쟁

가. 경영권 경쟁의 당사자 : 엘앤에이홀딩스(주)

나. 진행경과 및 그 결과

일시	내용
2020. 06. 10.	엘앤에이홀딩스(주), 당사 주식 8,333,334주(11.46%) 보유 공시
2020. 06. 12.	엘앤에이홀딩스(주), 신주발행금지가처분(2020카합21191호)신청
2020. 06. 18.	엘앤에이홀딩스(주), 주주총회소집허가신청(2020비합30162호)신청
2020. 06. 30.	엘앤에이홀딩스(주)가 신청한 신주발행금지가처분(2020카합21191호) 기각 결정
2020. 07. 03.	엘앤에이홀딩스(주), 신주발행금지가처분(2020카합21333호)신청
2020. 07. 09.	엘앤에이홀딩스(주), 총회 감사인 선임(2020비합30185호)신청
2020. 07. 13.	엘앤에이홀딩스(주), 신주발행금지가처분(2020카합21191호) 기각 결정에 대한 항고(2020라20765호)제기
2020. 07. 30.	엘앤에이홀딩스(주)가 제기한 총회 감사인 선임(2020비합30185호) 결정
2020. 08. 04.	엘앤에이홀딩스(주), 회계장부열람 및 등사 가처분(2020카합21580호)신청
2020. 08. 04.	엘앤에이홀딩스(주), 이사회이사록열람 및 등사 가처분(2020비합30206호)신청
2020. 08. 05.	엘앤에이홀딩스(주)가 신주발행금지가처분(2020카합21191호) 대하여 제기한 항고(2020라20765호) 기각 결정
2020. 08. 05.	엘앤에이홀딩스(주)가 신청한 신주발행금지가처분(2020카합21333호) 기각 결정
2020. 08. 14.	엘앤에이홀딩스(주), 신주발행금지가처분(2020카합21639호)신청
2020. 08. 14.	엘앤에이홀딩스(주)가 신청한 주주총회소집허가신청(2020비합30162호) 일부 인용 결정
2020. 08. 18.	엘앤에이홀딩스(주), 주주명부열람 및 등사 가처분(2020카합21648호)신청
2020. 08. 24.	엘앤에이홀딩스(주), 총회 감사인 선임(2020비합30229호)신청

2020. 08. 24.	엘앤에이홀딩스(주), 총회 감사인 선임(2020비합30230호)신청
2020. 09. 02.	엘앤에이홀딩스(주)가 신청한 주주명부열람 및 등사 가처분(2020카합21648호) 인용 결정
2020. 09. 04.	당사는 주주명부열람 및 등사 가처분(2020카합21648호) 인용 결정에 따라 엘앤에이홀딩스(주)에 주주명부 열람 및 등사 제공
2020. 09. 14.	엘앤에이홀딩스(주), 이사회이사록열람 및 등사 가처분(2020비합30206호) 취하 신청서 제출
2020. 09. 15.	엘앤에이홀딩스(주)가 제기한 총회 감사인 선임(2020비합30229호) 결정
2020. 09. 25.	엘앤에이홀딩스(주), 총회 감사인 선임(2020비합30230호) 취하 신청서 제출
2020. 09. 24.	제30기 임시주주총회에서 엘앤에이홀딩스(주)가 지명한 사내이사 및 감사 선임
2020. 10. 28.	엘앤에이홀딩스(주), 회계장부열람 및 등사 가처분(2020카합21580호) 취하 신청서 제출
2020. 11. 05.	엘앤에이홀딩스(주)가 신청한 신주발행금지가처분(2020카합21639호) 일부 인용 결정
2020. 11. 05.	당사는 신주발행금지가처분(2020카합21639호) 일부 인용 결정에 따라 유상증자 철회 결정

다. 회사가 취한 조치
-해당사항 없습니다.

VII. 주주에 관한 사항

1. 최대주주 및 특수관계인의 주식소유 현황

(기준일 : 2020년 12월 31일)

(단위 : 주, %)

성명	관계	주식의 종류	소유주식수 및 지분율				비고
			기 초		기 말		
			주식수	지분율	주식수	지분율	
골드파이낸스코리아(주)	-	보통주	22,775,800	31.33	0	0	-
엘앤에이홀딩스(주)	최대주주 본인	보통주	0	0	8,333,334	11.46	-
계		우선주	-	-	-	-	-
		보통주	22,775,800	31.33	8,333,334	11.46	-

주1) 보고기간 종료일 이후인 2021년 2월 24일 (주)미래아이앤지가 제3자배정 유상증자를 통해 6,657,789주 취득함으로 인해 최대주주가 엘앤에이홀딩스(주)에서 (주)미래아이앤지 외1로 변경되었습니다.

2. 최대주주의 주요경력 및 개요

(1) 최대주주(법인 또는 단체)의 기본정보

명칭	출자자수 (명)	대표이사 (대표조합원)		업무집행자 (업무집행조합원)		최대주주 (최대출자자)	
		성명	지분(%)	성명	지분(%)	성명	지분(%)
엘앤에이홀딩스(주)	2	박선후	96.66	박선후	96.66	박선후	96.66
		-	-	-	-	-	-

(2) 최대주주(법인 또는 단체)의 최근 결산기 재무현황

(단위 : 백만원)

구분	
법인 또는 단체의 명칭	엘앤에이홀딩스(주)
자산총계	3,413
부채총계	3,134
자본총계	278
매출액	300
영업이익	769
당기순이익	322

※ 최대주주의 최근 재무제표를 입수하지 못하여, 상기 기재된 재무현황은 2019년 12월 31일 기준으로 작성되

었습니다.

(3) 사업현황 등 회사 경영 안정성에 영향을 미칠 수 있는 주요 내용
- 해당사항 없습니다.

3. 최대주주의 최대주주(법인 또는 단체)의 개요

최대주주 변동내역

(기준일 : 2020년 12월 31일)

(단위 : 주, %)

변동일	최대주주명	소유주식수	지분율	변동원인	비고
2008.05.30	(주)사보이투자개발외 1	2,294,679	29.28	장외매수를 통한 경영참여	-
2008.07.23	(주)사보이투자개발외 1	2,684,679	34.25	장내매수	-
2008.08.27	(주)사보이투자개발외 1	2,976,861	53.71	제3자배정 유상증자	-
2008.12.09	(주)사보이투자개발외 2	12,037,468	70.03	제3자배정 유상증자	-
2009.03.24	(주)사보이투자개발외 2	16,451,983	69.71	합병 통한 합병신주 배정	-
2009.10.21	에듀심포니(주)외 2	16,451,983	69.71	변경전 최대주주 (주)사보이투자개발로부터 보유지분 일부를 시간외 대량매매를 통해 매수	-
2012.06.22	에듀심포니(주)외 2	14,830,288	62.84	최대주주 등의 보유지분을 (주)이스트워드인베스트먼트 와의 주식매매계약에 따른 장외매도	-
2012.08.21	에듀심포니(주)외 2	13,830,288	58.60	최대주주 등의 보유지분을 (주)이스트워드인베스트먼트 와의 주식매매계약에 따른 장외매도	-
2012.08.24	에듀심포니(주)외 2	12,830,288	54.37	최대주주 등의 보유지분을 (주)이스트워드인베스트먼트 와의 주식매매계약에 따른 장외매도	-
2014.02.19	에듀심포니(주)외 2	13,234,349	56.08	특수관계인 장내매수	-
2014.03.19	에듀심포니(주)외 2	13,527,703	57.32	특수관계인 장내매수	-
2014.10.08	에듀심포니(주)외 3	20,160,341	42.54	특별관계자 장내매수 및 (주)판타지오 흡수합병으로 인한 보유지분 변동, 특별관계자 신규추가	-
2016.05.25	에듀심포니(주)외 3	18,160,341	36.74	특별관계자 주식증여로 인한 보유지분 변동	-
2016.12.01	골드파이낸스코리아(주)외 1	18,160,341	36.37	주식매매계약 체결 및 특수관계자 추가	-
2017.08.18	골드파이낸스코리아(주)외 1	40,936,141	56.31	제3자배정 유상증자	-
2018.01.25	골드파이낸스코리아(주)	36,400,545	50.07	특수관계자 해제(주1)	-
2018.06.18	골드파이낸스코리아(주)	22,775,800	31.33	2018.06.11 ~ 06.18 까지 13,624,745주 매각	-
2020.05.27	엘앤에이홀딩스(주)	8,333,334	11.46	주식매매계약 체결	-

주1) 보고기간 종료일 이후인 2021년 2월 24일 (주)미래아이앤지가 제3자배정 유상증자를 통해 취득한 6,657,789주 취득함으로 인해 최대주주가 엘앤에이홀딩스(주)에서 (주)미래아이앤지 외1로 변경되었습니다.

주식 소유현황

(기준일 : 2020년 12월 31일)

(단위 : 주)

구분	주주명	소유주식수	지분율	비고
5% 이상 주주	엘앤에이홀딩스(주)	8,333,334	11.46	-
	(주)지앤씨파트너스	5,000,000	6.88	-

우리사주조합	-	-	-
--------	---	---	---

주1) 보고기간 종료일 이후인 2021년 2월 10일 (주)지엔씨파트너스와 (주)아티스트코스메틱은 양수도 계약을 체결하여 (주)지엔씨파트너스가 보유중이던 소유주식 5,000,000주 전부를 (주)아티스트코스메틱에 양도하였습니다.

주2) 보고기간 종료일 이후인 2021년 2월 24일 (주)미래아이앤지가 제3자배정 유상증자를 통해 6,657,789주 취득하였습니다.

소액주주현황

(기준일 : 2020년 12월 31일)

(단위 : 주)

구 분	주주			소유주식			비 고
	소액 주주수	전체 주주수	비율 (%)	소액 주식수	총발행 주식수	비율 (%)	
소액주주	9,117	9,131	99.84	42,667,257	72,703,943	58.69	-

주식에 관한 사무

구 분	내 용
-----	-----

정관상 신주인수권의 내용	<p>제 10 조 (신주인수권)</p> <p>① 회사의 주주는 신주발행에 있어서 그가 소유한 주식수에 비례하여 신주의 배정을 받을 권리를 가진다.</p> <p>② 이사회는 제 1항 본문의 규정에 불구하고 다음 각 호의 경우에는 이사회 결의로 주주 외의 자에게 신주를 배정할 수 있다.</p> <ol style="list-style-type: none"> 1. 신주를 모집하거나 모집을 위하여 인수인에게 인수하게 하는 경우 2. 발행하는 주식총수의 100분의 20범위 내에서 우리사주 조합원에게 신주를 우선 배정하는 경우 3. 상법 제418조 제2항의 규정에 따라 신기술의 도입, 재무구조의 개선 기타 경영상 필요로 외국인투자 촉진법에 의 한 외국인투자를 위하여 신주를 발행하는 경우 4. 재무구조의 개선 기타 경영상의 필요로 기관투자자 또는 벤처 캐피탈에게 신주를 배정하는 경우 5. 상법 제542조의 3에 따른 주식매수선택권의 행사로 인 하여 신주를 발행하는 경우 6. 자본시장과 금융투자업에 관한 법률의 규정에 의하여 이 사회의 결의로 일반 공모증자 방식으로 신주를 발행 하 는 경 우 7. 자본시장과 금융투자업에 관한 법률의 규정에 의하여 주식예탁증서(DR) 발행에 따라 신주를 발행하는 경우 8. 상기 각 호의 경우 이외에 회사가 경영상 필요하다고 판단되는 경우에 이사회 결의로서 국내외 금융기관 및 기 술, 판 매 등의 전략적 제휴사, 기금, 기타법인 또는 개인 에게 신주 를 발행하는 경우 <p>본 항에 따라 주주가 아닌 자에게 신주를 배정하는 경우 이 회사는 신주의 종류와 수, 신주의 발행가액과 납입기일, 신주의 인수 방법 등 상법에서 정하는 사항을 배정한 신주의 납입기일 의 2주전까지 주주에게 통지하거나 공고하여야 한다. 다만, 자본시장과 금융투자업에 관한 법률 제165조의9에 따라 주요사항보고서를 금융위원회 및 거래소에 공시함으로써 그 통지 및 공고를 갈음할 수 있다.</p> <p>③ 주주가 신주인수권을 포기 또는 상실하거나 신주배정에서 단주가 발생하는 경우에 그 처리 방법은 이사회 결의로 정한다.</p> <p>④ 제2항 각 호에 의해 신주를 발행할 경우에는 주식의 종류와 수 및 발행가격 등은 관련 법령에 따라 이사회 결의로서 정한다.</p>	
결 산 일	12월 31일	
정기주주총회 개최일	매 사업년도 종료후 3개월 이내	
주주명부 폐쇄기간	매년 1월 1일 ~ 1월 7일까지	
주권의 종류	-	
공 고 방 법	홈페이지(www.fantagio.kr)	
주 식	대리인의 명칭	한국예탁결제원
	사무취급장소	부산광역시 남구 문현금융로 40(문현동, 부산국제금융센터)
주주에 대한 특전	해당사항 없음	

주1) 전자증권법 도입으로 상장회사의 경우, 발행하는 모든 주식 및 신주인수권증서에 표시되어야 할 권리에

대한 전자등록이 의무화됨에 따라 당사는 2020년 03월 26일 정기주주총회 결의로 주권의 종류를 삭제함
주2) 보고기간 종결 이후인 2021년 3월 25일 정기주주총회에서 상법 개정에 따라 정기주주총회 개최시기의 유연성 확보를 위하여 개최일을 매 사업년도 종료후 3개월 이내에서 이사회 결의로 정하는 날로 정관변경을 할 예정입니다.

최근6개월 간의 주가 및 주식거래실적

(단위 : 원, 주)

종 류		7월	8월	9월	10월	11월	12월	
보통주	주가	최고	942	972	1,065	1,005	1,110	1,000
		최저	849	818	825	887	887	873
		평균	878	830	899	898	892	873
	거래량	최고(일)	12,788,412	4,878,828	14,434,850	12,051,366	23,300,809	20,512,365
		최저(일)	590,469	339,010	537,058	359,953	376,137	1,068,493
		월간	2,234,703	1,553,074	2,793,068	2,387,592	3,597,940	3,838,250

주1) 주가는 해당일자의 종가를 기준으로 기재하였습니다.

(출

처 : 한국거래소)

VIII. 임원 및 직원 등에 관한 사항

1. 임원 및 직원 등의 현황

임원 현황

(기준일 : 2020년 12월 31일)

(단위 : 주)

성명	성별	출생년월	직위	등기임원 여부	상근 여부	담당 업무	주요경력	소유주식수		최대주주의 관계	재직기간	임기 만료일
								의결권 있는 주식	의결권 없는 주식			
박재홍	남	1968년 09월	대표이사	등기임원	상근	경영총괄	전) (주)리앤글로벌 파트너스 이사 현) 리앤제이마켓아시아 부사장	-	-	-	1개월	2023년 11월 23일
지효섭	남	1985년 08월	사내이사	등기임원	상근	이사회	현) 법무법인 태하 파트너변호사	-	-	-	3개월	2023년 09월 24일
김기태	남	1965년 09월	사내이사	등기임원	비상근	이사회	전) ㈜벤처인큐브 대표이사 전) 튜브에셋 마케팅 이메리카 전우이사 전) ㈜한국문화관광연구소 이사 전) ㈜에듀플랫넷 CFO 현) ㈜와이앤지컴퍼니 CFO	-	-	-	3개월	2023년 09월 24일
한상원	남	1980년 11월	사내이사	등기임원	비상근	이사회	전) YG엔터테인먼트 프로듀서 전) Dsp media 프로듀서 전) 로엔 프로듀서 전) 스타제국 프로듀서 현) ㈜에버그로우 대표이사 현) FLEX M 프로듀서	-	-	-	3개월	2023년 09월 24일
류재국	남	1979년 11월	사외이사	등기임원	비상근	이사회	전) 에이스테크시스템 부사장 현) 이화테크 부사장	-	-	-	3개월	2023년 09월 24일
오재욱	남	1962년 04월	사외이사	등기임원	비상근	이사회	미국 캘리포니아주 변호사 현) 법무법인 바른 변호사	-	-	-	3개월	2023년 09월 24일
이상권	남	1973년 04월	사외이사	등기임원	비상근	이사회	건국대학교 졸업 현) 신한금융투자 감사	-	-	-	1개월	2023년 11월 23일
김재준	남	1961년 09월	감사	등기임원	비상근	감사	전) 우리투자증권 본부장 전) NH투자증권 전략지원 담당 전) NH투자증권 WM사업부 부문대표 전) 경남제약 사외이사 현) 위드윈 인베스트먼트 감사	-	-	-	3개월	2023년 09월 24일
김태완	남	1966년 11월	감사	등기임원	비상근	감사	연세대학교 졸업 전) 한국주력공사 사내변화사 전) 한국기자협회 자원위원 현) 대법원, 서울중앙지방법원 국선변호인	-	-	-	1개월	2023년 11월 23일
오광수	남	1961년 03월	부사장	미등기임원	상근	엔터사업 총괄	전) 학원사 기자 전) 시사저널사 기자 전) 경향신문사 부국장	-	-	-	6개월	-
김승일	남	1977년 01월	부사장	미등기임원	상근	신규사업 총괄	Canada capilano university business 전) 영풍제약 본부장	-	-	-	1개월	-
이유홍	남	1956년 02월	부사장	미등기임원	상근	인사총무 총괄	인하대학교 경제학과 졸업 전) IBK기업은행 지점장	-	-	-	3개월	-

나성수	남	1970년 02월	부사장	미등기임원	상근	재무회계 총괄	공인회계사 전) 한영회계법인 전) 회계법인 성지	-	-	-	3개월	-
-----	---	-----------	-----	-------	----	------------	----------------------------------	---	---	---	-----	---

주1) 보고기간 종료일 이후인 2021년 2월 10일 대표이사 박재홍은 일신상의 사유로 대표이사직을 사임하였습니다.

주2) 보고기간 종료일 이후인 2021년 2월 15일 대표이사 지효섭, 사내이사 박재홍, 사내이사 김기태, 사내이사 한상원, 사외이사 류재국, 사외이사 오재욱, 사외이사 이상권, 감사 김재준, 감사 김태완은 자진 사임하였습니다.

주3) 보고기간 종료일 이후인 2021년 2월 15일 이사회에서 사내이사 박종진, 사내이사 신영진이 각자 대표이사로 선임되어 취임하였습니다.

주4) 보고기간 종료일 이후인 2021년 2월 15일 미등기 임원 중 김승일, 나성수 사임, 2021년 2월 17일 이유중 사임, 2021년 2월 28일 오광수가 사임함으로 보고서 작성일 현재 미등기임원 전원 사임하였습니다.

주5) 보고기간 종료일 이후인 2021년 2월 15일 임시주주총회에서 사내이사 박종진, 사내이사 신영진, 사내이사 김철민, 사내이사 윤세열, 사내이사 남궁정, 사외이사 조준배, 사외이사 이계연, 감사 신민규가 신규 선임되어 취임하였습니다. 신규 선임된 임원의 주요정보는 아래와 같습니다.

성명	성별	생년월일	직위	등기임원여부	상근여부	담당업무	주요경력사항	소유주식수		최대주주의관계
								의결권 있는 주식	의결권 없는 주식	
박종진	남	1974.03.15	대표이사	등기	상근	경영총괄	전) AJ기획 근무 현) AJ홀딩스 대표	-	-	-
신영진	남	1984.04.15	대표이사	등기	상근	이사회이사	전) 쉐오키 근무 현) 쉐미래아이앤지 근무 현) 쉐스튜디오인빅투스 대표이사 현) 쉐유에프오프로덕션 대표이사	-	-	-
김철민	남	1972.08.26	사내이사	등기	비상근	이사회이사	전) 현우엔터테인먼트 제작이사 전) 드라마 프로듀서외 현) 쉐온누리미디어 본부장	-	-	-
윤세열	남	1974.04.16	사내이사	등기	비상근	이사회이사	전) (주)kbs한류투자파트너스 이사 전) Kbs-kdb한류콘텐츠펀드 심사역 현) 쉐스튜디오 인빅투스 총괄이사	-	-	-
남궁정	남	1990.02.11	사내이사	등기	상근	이사회이사	전) 쉐포비스티앤씨 이사 현) 쉐미래아이앤지 이사	-	-	특수관계인
조준배	남	1971.07.16	사외이사	등기	비상근	이사회이사	전) 쉐대성금융 대표이사 전) 케이에프엠 의료재단 이사 장 현) 정안전기 전우이사	-	-	-
이계연	남	1956.01.21	사외이사	등기	비상근	이사회이사	전) 청와대 대통령경호실 전) 강남경찰서 수사과 전) 수서경찰서 강력팀장 전) 서울청 감사담당관실 전) 수서경찰서 형사과 통합팀장	-	-	-
신민규	남	1991.12.15	감사	등기	비상근	감사	전) PUSH&PULL 대표 현) 쉐엔케이물산 근무	-	-	-

등기임원 선임 후보자 및 해임 대상자 현황

(기준일 : 2021년 03월 25일)

구분	성명	성별	출생년월	사외이사 후보자 해당여부	주요경력	선·해임 예정일	최대주주와의 관계
선임	정지철	남	1974년 05월	사내이사	전) EBM 근무 전) IHQ 이사 전) 온누리미디어 대표	2021년 03월 25일	-

주1)상기내용은 2021년 3월 25일 개최예정인 제30기 정기주주총회의 결과에 따라 변경될 수 있습니다. 향후 변경사항이 발생할 경우 정정공시할 예정입니다.

직원 등 현황

(기준일 : 2020년 12월 31일)

(단위 : 천원)

직원										소속 외 근로자			비고
사업부문	성별	직 원 수					평 균 근속연수	연간급여 총액	1인평균 급여액	남	여	계	
		기간의 정함이 없는 근로자		기간제 근로자		합 계							
		전체	(단시간 근로자)	전체	(단시간 근로자)								
엔터사업부	남	20	-	-	-	20	2년1개월	541,162	27,058	-	-	-	-
엔터사업부	여	33	-	-	-	33	1년6개월	692,677	20,990	-	-	-	-
합 계		53	-	-	-	53	1년8개월	1,233,839	23,280				-

미등기임원 보수 현황

(기준일 : 2020년 12월 31일)

(단위 : 천원)

구 분	인원수	연간급여 총액	1인평균 급여액	비고
미등기임원	4	107,467	26,867	-

2. 임원의 보수 등

<이사·감사 전체의 보수현황>

1. 주주총회 승인금액

(단위 : 천원)

구 분	인원수	주주총회 승인금액	비고
이사	7	800,000	-
감사	2	20,000	-

2. 보수지급금액

2-1. 이사·감사 전체

(단위 : 천원)

인원수	보수총액	1인당 평균보수액	비고
9	312,291	34,699	-

2-2. 유형별

(단위 : 천원)

구분	인원수	보수총액	1인당 평균보수액	비고
등기이사 (사외이사, 감사위원회 위원 제외)	4	255,511	63,878	-
사외이사 (감사위원회 위원 제외)	3	51,500	17,167	-
감사위원회 위원	-	-	-	-
감사	2	5,280	2,640	-

<보수지급금액 5억원 이상인 이사·감사의 개인별 보수현황>

1. 개인별 보수지급금액

(단위 : 천원)

이름	직위	보수총액	보수총액에 포함되지 않는 보수
-	-	-	-
-	-	-	-

2. 산정기준 및 방법

(단위 : 천원)

이름	보수의 종류		총액	산정기준 및 방법
-	근로소득	급여	-	-
		상여	-	-
		주식매수선택권 행사이익	-	-
		기타 근로소득	-	-
	퇴직소득		-	-
	기타소득		-	-

<보수지급금액 5억원 이상 중 상위 5명의 개인별 보수현황>

1. 개인별 보수지급금액

(단위 : 천원)

이름	직위	보수총액	보수총액에 포함되지 않는 보수
-	-	-	-
-	-	-	-

2. 산정기준 및 방법

(단위 : 천원)

이름	보수의 종류	총액	산정기준 및 방법
-	근로소득	급여	-
		상여	-
		주식매수선택권 행사이익	-
		기타 근로소득	-
	퇴직소득	-	
	기타소득	-	

IX. 계열회사 등에 관한 사항

1. 계열회사의 현황

당기말 현재 당사가 속해 있는 기업집단 및 소속회사의 명칭은 '(주)판타지오'입니다. 동 기업집단에는 당사를 포함한 총 7개의 계열회사가 있습니다(국내: 4개, 해외 3개). 이 중 당사를 제외한 나머지 회사는 비상장사입니다.

(기준일 : 2020년 12월 31일)

구분	회사명	주요사업	법인등록번호	비고
상장	(주)판타지오	음반제작 및 연예매니지먼트	160111-0023757	국내법인
비상장	(주)판타지오유직	음반제작 및 연예매니지먼트	110111-4731158	국내법인
비상장	(주)판타지오픽쳐스	영화제작	110111-4726240	국내법인
비상장	(주)솔리드씨앤엠	방송프로그램제작 및 콘텐츠판권 유통	110111-4726779	국내법인
비상장	북경판타지오문화전파유한공사 (Fantagio China Ltd.)	연예매니지먼트	110000008002492	중국법인
비상장	판타지오 홍콩 (Fantagio Hong Kong Co., Ltd.)	연예매니지먼트 등	2553179	홍콩법인
비상장	판타지오 일본 (Fantagio Japan Co., Ltd.)	연예매니지먼트 등	0100-01-190538	일본법인

※ 당사는 독점규제 및 공정거래에 관한 법률에 의거한 대규모 기업집단으로 지정되어 있지 않습니다.

2. 계열회사의 계통도

(단위 : 주, %)

구분	(주)판타지오	
	주식수	지분율
피출자회사	(주)판타지오유직	19,000 95.00
	(주)판타지오픽쳐스	5,000 50.00
	(주)솔리드씨앤엠	5,000 50.00
	북경판타지오문화전파유한공사 (Fantagio China Ltd.)	- 100.00
	판타지오 홍콩	- 100.00
	판타지오 일본	1,980 99.34

※ 북경판타지오문화전파유한공사와 판타지오 홍콩은 주식을 발행하지 않았습니다.

3. 회사와 계열회사간 임원 겸직 현황

직 위	성 명	임원 겸직 현황
대표이사(등기, 상근)	박재홍	- 주식회사 판타지오 대표이사 - 주식회사 판타지오유직 대표이사

주1) 상기 임원 겸직 현황은 2020. 12. 31.자 기준입니다.

4. 타법인출자 현황

(기준일 : 2020년 12월 31일)

(단위 : 천원, 주, %)

법인명	최초취득일자	출자 목적	최초취득금액	기초잔액			증가(감소)			기말잔액			최근사업연도 재무현황	
				수량	지분율	장부 가액	취득(처분)		평가 손익	수량	지분율	장부 가액	총자산	당기 순손익
							수량	금액						
㈜판타지오퍼픽쳐스 [비상장]	2014.10.07	피합병 자회사	25,000	5,000	50	-	-	-	-	5,000	50	-	28,931	17,744
㈜솔리드씨엔엠 [비상장]	2014.10.07	피합병 자회사	25,000	5,000	50	-	-	-	-	5,000	50	-	10,126	-500
㈜판타지오유직 [비상장]	2014.10.07	피합병 자회사	141,000	19,000	95	141,000	-	-	-	19,000	95	141,000	2,515,237	490,210
북경판타지오문화전파유한공사 (Fantagio China Ltd.) [비상장]	2014.10.07	피합병 자회사	96,165	0	100	-	-	-	-	-	100	-	128,172	-
판타지오 홍콩 (Fantagio Hong Kong Co., Ltd.) [비상장]	2017.07.07	사업 다각화	5,204,600	0	100	1,482,687	-	-	-	-	100	1,482,687	1,392,662	-1,683
판타지오 일본 [비상장]	2018.03.28	사업 다각화	198,000	1,980	99.34	39,112	-	-	-	1,980	99.34	39,112	4,434	-52,182
합 계				32,780	-	1,671,800	-	-	-	30,980	-	1,521,800	-	-

주1)당사는 2020. 07. 01. 카카오엠과 주식양수도계약을 체결하여(주)쑤엔터테인먼트의 지분전체(1,800주)를 양도하여, 당기말 현재 당사는 (주)쑤엔터테인먼트의 지분을 가지고 있지 않습니다.

X. 이해관계자와의 거래내용

1. 대주주 등에 대한 신용공여 등

- 해당사항 없습니다.

2. 대주주와의 자산양수도 등

- 해당사항 없습니다.

3. 대주주등과의 영업거래현황

(1) 특수관계자 현황

회사명	지분율	비고
엘앤에이홀딩스(주)(주1)	-	(주)판타지오의 11.46% 투자회사(지배기업)
골드파이낸스코리아(주)(주1)	-	-
(주)판타지오뮤직	95.00%	종속기업
(주)판타지오픽쳐스	50.00%	종속기업
(주)솔리드씨앤엠	50.00%	종속기업
북경판타지오문화전파유한공사	100.00%	종속기업
판타지오 홍콩 (Fantagio Hong Kong Co., Ltd.)	100.00%	종속기업
판타지오 일본	99.34%	종속기업
(주)박스미디어(주2)	-	-
(주)쇼엔터테인먼트(주3)	-	-

주1) 2020. 4. 14. 주식양수도 계약체결에 따라 최대주주가 골드파이낸스코리아(주)에서 엘앤에이홀딩스(주)로 변경되었습니다.

주2) 2020년 11월 23일 대표이사 박해선 사임에 따라, (주)박스미디어(대표이사 박해선)가 특수관계인에서 해제되었습니다.

주3) 2020. 07. 01. 카카오엠과 주식양수도계약을 체결하여 (주)쇼엔터테인먼트의 지분전체를 양도하여 (주)쇼엔터테인먼트가 특수관계인에서 해제되었습니다.

주4)보고기간 종료일 이후인 2021. 2. 24. 제3자배정 유상증자 납입에 따라 보고서 작성일 기준 (주)미래아이앤지, (주)아트코스메틱이 특수관계자로 추가되었습니다.

(2) 특수관계자와의 거래내용

(단위 : 원)			
특수관계자의 명칭	계정과목	제 30 (당기)	제 29 (전기)
골드파이낸스코리아(주)	단기대여금 상환	2,200,000,000	-
	임대수입	3,566,667	24,000,000
	이자수익	193,117,808	58,779,080
(주)판타지오뮤직	기타의 대손상각비	5,800,000,000	-
	단기대여금 대여	300,000,000	1,900,000,000
	선급금 회수	220,357,087	355,590,135

	선급금 지급	218,428,074	240,976,149
	이자수익	135,951,190	125,212,582
	임대수입	5,280,000	5,280,000
	유동금융리스채권	45,143,842	45,143,842
	비유동금융리스채권	222,826,830	222,826,830
(주)판타지오픽쳐스	선급금 지급	-	2,145,400
	선급금 회수	-	-
(주)솔리드씨앤엠	선급금 지급	-	-
	선급금 회수	-	11,000
판타지오 홍콩	선급금 지급	-	2,485,946
	선급금 회수	2,485,946	-
(주)박스미디어	매출(매니지먼트)	164,008,000	76,500,000
	선급금 지급	-	78,650,000
	선수금 회수	78,650,000	190,756,500

(3) 특수관계자에 대한 영업 관련 채권.채무내역

(단위: 원)				
회사명	관계	구분	제30(당)기	제29(전)기
골드파이낸스코리아(주)(*)	-	단기대여금	-	2,200,000,000
		선급금	-	7,700,019
(주)판타지오뮤직	종속기업	단기대여금	3,200,000,000	2,900,000,000
		선급금	2,903,253,067	2,905,182,080
(주)판타지오픽쳐스	종속기업	단기대여금	375,000,000	375,000,000
		미수수익	77,128,766	77,128,766
		미수금	137,567,983	137,567,983
		선급금	2,145,400	2,145,400
(주)솔리드씨앤엠	종속기업	단기대여금	470,000,000	470,000,000
		미수수익	72,412,191	72,412,191
북경판타지오 문화전파유한공사	종속기업	선급금	503,060,000	503,060,000
판타지오 홍콩	종속기업	선급금	-	2,485,946
박스미디어(*)	-	매출채권	-	550,000
		선급금	-	78,650,000
		선수금	-	190,756,500

(*) 당기 중 특수관계자에서 제외되었습니다.

(**)채권금액은 손상차손 인식 전의 금액입니다.

2. 대주주 이외의 이해관계자와의 거래

1. 이해관계자에 대한 신용공여 등

(1) 가지급금, 대여금 및 가수금

- 해당사항 없습니다.

(2) 채무보증 내역

- 해당사항 없습니다.

2. 이해관계자와의 자산양수도 등

(1) 출자지분 처분내역

출자지분 매수자	칭화인베스트 주식회사
출자지분 매도자	지러닝 주식회사 (현. 주식회사 판타지오)
처분대상주식	(주)씨젬
처분금액	1,000만원
처분주식 수	60,000주
처분일	2012. 12. 28
출자지분 매수자	(주)사보이투자개발
출자지분 매도자	에듀컴퍼니 주식회사(현. 주식회사 판타지오)
처분대상주식	(주)편플로
처분금액	600백만원
처분주식 수	기명식 보통주 600,000주 (1주당 1,000원, 액면가 500원)
처분일	2014. 06. 16

(2) 출자지분 취득내역

출자지분 매수자	지러닝 주식회사(현. 주식회사 판타지오)
출자지분 매도자	(주)사보이투자개발
취득대상주식	사보이에이엠(주)
취득금액	330백만원
취득주식 수	60,000주 (액면가 5,000원)
취득일	2012. 6. 5
출자지분 매수자	에듀컴퍼니 주식회사(현. 주식회사 판타지오)
출자지분 매도자	KoFC-WIP Pioneer Champ 2010-6호 투자조합 (업무집행조합원 원익투자파트너스(주))
취득대상주식	(주)판타지오
취득금액	10억원
취득주식 수	기명식 보통주 100,000주 (1주당 10,000원, 액면가 500원)
취득일	2014. 7. 14

(3) 유가증권 매수 또는 매도 내역

- 해당사항 없습니다.

(4) 부동산 매매 내역

- 해당사항 없습니다.

(5) 영업 양수·도 내역

- 해당사항 없습니다.

(6) 자산양수·도 내역

- 해당사항 없습니다.

(7) 장기공급계약 등의 내역

- 해당사항 없습니다.

3.주주(최대주주등 제외)·임원·직원 및 기타 이해관계자와의 거래내용

- 해당사항 없습니다.

XI. 그 밖에 투자자 보호를 위하여 필요한 사항

1. 주요경영사항신고내용의 진행상황 등

신고일자	제 목	신 고 내 용	신고사항의 진행상황
2014. 07. 09	주요사항보고서 (합병결정)	코넥스상장법인 (주)판타지오와의 합병 - '14.07.08 이사회결의일 및 합병계약일 - '14.07.24 주주확정 기준일 - '14.09.04 합병계약 승인을 위한 주주총회일 - '14.10.07 합병기일 - '14.11.10 합병 신주 상장(보통주 23,795,040주)	완료
2015.03.04	단일판매 · 공급계약체결	주식회사 여울(오시티)과 브랜드 라이선싱 계약 (계약금액 15.5억원)을 체결 - '15.11.30 [정정]단일판매 · 공급계약체결 계약기간 종료일 연장 '16.01.29 - '16.01.29 [정정]단일판매 · 공급계약체결 계약기간 종료일 연장 '16.05.31 - '16.05.31 [정정]단일판매 · 공급계약체결 계약기간 종료일 연장 '16.07.29 - '16.07.26 잔금입금 완료	완료
2017.04.12	주요사항보고서 (회사분할결정)	교육사업부 단순물적 분할 - '17.04.12 이사회결의일 - '17.04.27 주주확정 기준일 - '17.05.30 분할계획서 승인을 위한 주주총회일 - '17.07.01 분할기일 및 분할보고총회(이사회 같음), 공고 - '17.07.03 분할등기일	완료

2020.05.07.	주요사항보고서 (전환사채권발행결정)	<p>[최초공시내용]</p> <p>가. 사채의 종류 : 무기명식 무보증 전환사채 나. 사채의 총액 : 20,000,000,000원 다. 자금조달목적 : 운영자금 라. 사채의 이자율 : 표면이자 2%, 만기이자 4% 마. 납입일 : 2020년 8월 5일 바. 사채만기일 : 2023년 8월 4일 사. 사채전환가액 : 863원 아. 발행대상자 : 밸류1호 투자조합</p> <p>[정정공시내용]</p> <p>가. 사채의 종류 : - 나. 사채의 총액 : - 다. 자금조달목적 : - 라. 사채의 이자율 : - 마. 납입일 : - 바. 사채만기일 : - 사. 사채전환가액 : - 아. 발행대상자 : -</p>	결정 철회
2020.12.22.	주요사항보고서 (제3자배정유상증자결정)	<p>[최초공시내용]</p> <p>가. 신주의 종류와 수 : 보통주, 5,800,464주 나. 발행예정금액 : 5,000,000,000원 다. 신주발행가액 : 862원 라. 청약예정일 : 2020년 12월 30일 마. 납입일 : 2020년 12월 30일 바. 신주상장예정일 : 2021년 1월 18일 사. 제3자배정대상자 : 주식회사 문우</p> <p>[정정공시내용]</p> <p>가. 신주의 종류와 수 : 보통주, 6,657,789주 나. 발행예정금액 : 4,999,999,539원 다. 신주발행가액 : 751원 라. 청약예정일 : 2021년 2월 24일 마. 납입일 : 2021년 2월 24일 바. 신주상장예정일 : 2021년 3월 12일 사. 제3자배정대상자 : 주식회사 미래아이앤지</p>	납입완료

2. 주주총회의사록 요약

주총일자	안 건	결 의 내 용	비 고
제25기 정기주주총회 (2016.03.25)	제1호 의안 : 제25기 재무제표 및 연결재무제표 승인의 건 제2호 의안 : 이사 보수한도 승인의 건 제3호 의안 : 감사 보수한도 승인의 건	-원안대로 가결 -원안대로 가결 -원안대로 가결	-

제26기 임시주주총회 (2016.12.02)	제1호 의안 : 이사 선임의 건(사내이사 2명, 사외이사 1명) - 제1-1호 의안 : 사내이사 위이지에(Wei Jie) 선임의 건 - 제1-2호 의안 : 사내이사 푸강저우(Fu Kangzhou)선임의 건 - 제1-3호 의안 : 사외이사 배지연 선임의 건 제2호의안 : 감사 선임의 건 - 제2-1호 의안 : 감사 쉬리원(Xu Liyun)선임의 건	-원안대로 가결 -원안대로 가결	-
제26기 정기주주총회 (2017.03.28)	제1호 의안 : 제26기 재무제표 및 연결재무제표 승인의 건 제2호의안: 정관 일부 변경(안) 승인의 건 제3호의안: 이사 선임의 건(사내이사 1명) - 제3-1호 의안 : 사내이사 나병준 선임의 건 제4호 의안 : 이사 보수한도 승인의 건 제5호 의안 : 감사 보수한도 승인의 건	-원안대로 가결 -원안대로 가결 -원안대로 가결 -원안대로 가결 -원안대로 가결	-
제27기 임시주주총회 (2017.05.30)	제1호 의안 : 분할계획서 승인의 건	-원안대로 가결	-
제27기 정기주주총회 (2018.03.30)	제1호 의안 : 제27기 재무제표 및 연결재무제표 승인의 건 제2호 의안 : 이사 보수한도 승인의 건 제3호 의안 : 감사 보수한도 승인의 건	-원안대로 가결 -원안대로 가결 -원안대로 가결	-
제28기 임시주주총회 (2018.06.18)	제1호 의안 : 사내이사 박해선 선임의 건	-원안대로 가결	-
제28기 정기주주총회 (2019.03.29)	제1호 의안 : 제28기 재무제표 및 연결재무제표 승인의 건 제2호 의안 : 감사 쉬리원(Xu Liyun) 중임의 건 제3호 의안 : 이사 보수한도 승인의 건 제4호 의안 : 감사 보수한도 승인의 건	-원안대로 가결 -부결(정족수 미달) -원안대로 가결 -원안대로 가결	-
제29기 임시주주총회 (2019.06.07)	제1호 의안 : 정관 일부 변경의 건 제2호 의안 : 사내이사 선임의 건 제3호 의안 : 사외이사 선임의 건	-원안대로 가결 -원안대로 가결 -원안대로 가결	-
제29기 정기주주총회 (2020.03.26)	제1호 의안 : 제29기 재무제표 및 연결재무제표 승인의 건 제2호 의안 : 정관 변경의 건 제3호 의안 : 이사 보수한도 승인의 건 제4호 의안 : 감사 보수한도 승인의 건	-원안대로 가결 -원안대로 가결 -부결(정족수 미달) -부결(정족수 미달)	-
제30기 임시주주총회 (2020.08.10)	제1호 의안 : 정관 일부 변경의 건	-부결(정족수 미달)	-
제30기 임시주주총회 (2020.09.24)	제1호 의안 : 임시의장 선임의 건 제2호 의안:사내이사 선임의 건 -제2-1호 의안 : 사내이사 김기태 선임의 건 -제2-2호 의안 : 사내이사 지효섭 선임의 건 -제2-3호 의안 : 사내이사 한상원 선임의 건 제3호 의안:사외이사 선임의 건 -제3-1호 의안 : 사외이사 류재국 선임의 건 -제3-2호 의안 : 사외이사 오재욱 선임의 건 제4호 의안 : 사외이사 정동천 해임의 건 제5호 의안 : 감사 쉬리원 해임의 건 제6호 의안 : 감사 김재준 선임의 건	-원안대로 가결 - -원안대로 가결 -원안대로 가결 -원안대로 가결 - -원안대로 가결 -원안대로 가결 -원안대로 가결 -원안대로 가결 -부결(정족수 미달) -원안대로 가결 -원안대로 가결	-

제30기 임시주주총회 (2020.11.23)	제1호 의안 : 사내이사 시양양 해임의 건 제2호 의안 : 사내이사 박재홍 선임의 건 제3호 의안 : 사외이사 이상권 선임의 건 제4호 의안 : 이사 보수한도 승인의 건 제5호 의안 : 감사 보수한도 승인의 건 제6호 의안 : 감사 김태완 선임의 건	-원안대로 가결 -원안대로 가결 -원안대로 가결 -원안대로 가결 -원안대로 가결 -원안대로 가결	-
제30기 임시주주총회 (2021.02.15)	제1호 의안 : 정관변경의 건 제2호 의안 : 이사 선임의 건 -제2-1호 의안: 사내이사 박종진 선임의 건 -제2-2호 의안: 사내이사 신영진 선임의 건 -제2-3호 의안: 사내이사 김철민 선임의 건 -제2-4호 의안: 사내이사 윤세열 선임의 건 -제2-5호 의안: 사내이사 남궁정 선임의 건 -제2-6호 의안: 사외이사 조준배 선임의 건 -제2-7호 의안: 사외이사 이계연 선임의 건 제3호 의안 : 감사 신민규 선임의 건	-일부 가결 -원안대로 가결 -원안대로 가결 -원안대로 가결 -원안대로 가결 -원안대로 가결 -원안대로 가결 -원안대로 가결	-
제30기 정기주주총회 (2021.03.25)	제1호 의안 : 제30기 재무제표 및 연결재무제표 승인의 건 제2호 의안 : 정관변경의 건(주식 분할 등) 제3호 의안 : 사내이사 정지철 선임의 건 제4호 의안 : 이사 보수한도 승인의 건 제5호 의안 : 감사 보수한도 승인의 건	-	-

주1) 향후 제30기 정기주주총회에서 안건이 일부 부결되거나 수정이 발생할 수 있습니다.

3. 우발채무 등

가. 중요한 소송사건 등

- 해당사항 없습니다.

나. 견질 또는 담보용 어음·수표 현황

- 해당사항 없습니다.

다. 채무보증 현황

- 해당사항 없습니다.

라. 채무인수약정 현황

- 해당사항 없습니다.

마. 그 밖의 우발채무 등

담보제공 내역

(단위 : 원)				
담보제공자산	담보제공자산 장부가액	담보설정금액	담보권자	담보제공사유
단기금융상품	250,000,000	250,000,000	신한카드(주)	법인카드 한도설정

4. 제재현황 등 그 밖의 사항

가. 제재현황

제재조치일	조치기관	조치내용	사유 및 근거법령	조치에 대한 이행 현황	재발방지 대책
2020-07-13	한국거래소	<ul style="list-style-type: none"> ○ 벌점 부과(1점) ○ 위 벌점에 대하여 공시위반 제재금 400만원 (1.0점*400만원)을 대체 부과함 	<ul style="list-style-type: none"> ○ 사유 : 소송등의제기(신주발행금지처분) 지연공시 ○ 근거법령 : 코스닥시장공시규정 제27조, 제32조 및 제34조 	-	임직원 관련법규 및 공시 등 교육 강화

나. 단기매매차익 발생 및 환수현황

- 해당사항 없습니다.

다. 보고기간 종료일 이후에 발생한 주요사항

(1) 제3자배정 유상증자

당사는 2020년 12월 22일 이사회를 통하여 제3자배정 유상증자 결정을 결의하였고, 보고기간 종료일 이후 인 2021년 2월 24일 제3자배정 유상증자 납입이 완료되어, 보고서 작성일 기준 발행주식 총수는 79,361,732주이며, 자본금은 39,680,866,000원입니다.

구분	발행할 주식의 총수	발행한 주식의 총수	자본금	비고
변경 전	300,000,000	72,703,943	36,351,971,500	-
변경 후	1,000,000,000	79,361,732	39,680,866,000	-

*2021년 2월 15일 임시주주총회에서 발행할 주식의 총수변경 의안 포함된 정관변경이 가결승인되어 발행할 총수가 보고서 작성일 기준 10억주로 변경되었습니다.

(2) 최대주주변경

2021년 2월 24일 (주)미래아이앤지가 제3자배정 유상증자를 통해 6,657,789주 취득함으로써 최대주주가 엘앤에이홀딩스(주)에서 (주)미래아이앤지 외1로 변경되었습니다.

구분	성명	주식수	비율
변경 전	엘앤에이홀딩스(주)	8,333,334	11.46%
변경 후	미래아이앤지(주) 외1	11,657,789	14.69%

(3) 경영진변경

2021년 2월 15일 임시주주총회에서 사내이사 박종진, 사내이사 신영진, 사내이사 김철민, 사내이사 윤세열, 사내이사 남궁정, 사외이사 조준배, 사외이사 이계연, 감사 신민규가 신규 선임되어 취임하였습니다.

성명	성별	생년월일	직책	담당업무	주요경력사항	비고
박종진	남	1974.03.15	대표이사	경영 총괄	전) AJ기획 근무 현) AJ홀딩스 대표	상근, 등기

신영진	남	1984.04.15	대표이사	이사회	전) ㈜오키 근무 현) ㈜미래아이앤지 근무 현) ㈜스튜디오인빅투스 대표이사 현) ㈜유에프오프로덕션 대표이사	상근, 등기
김철민	남	1972.08.26	사내이사	이사회	전) 현무엔터테인먼트 제작이사 전) 드라마 프로듀서외 현) ㈜온누리미디어 본부장	비상근, 등기
윤세열	남	1974.04.16	사내이사	이사회	전) (주)kbs한류투자파트너스 이사 전) Kbs-kdb한류콘텐츠펀드 심사 역 현) ㈜스튜디오 인빅투스 총괄이사	비상근, 등기
남궁정	남	1990.02.11	사내이사	이사회	전) ㈜포비스티앤씨 이사 현) ㈜미래아이앤지 이사	상근, 등기
조준배	남	1971.07.16	사외이사	이사회	전) ㈜대성금속 대표이사 전) 케이에프엠 의료재단 이사장 현) 정안전기 전무이사	비상근, 등기
이계연	남	1956.01.21	사외이사	이사회	전) 청와대 대통령경호실 전) 강남경찰서 수사과 전) 수서경찰서 강력팀장 전) 서울청 감사담당관실 전) 수서경찰서 형사과 통합팀장	비상근, 등기
신민규	남	1991.12.15	감 사	감 사	전) PUSH&PULL 대표 현) ㈜엔케이물산 근무	비상근, 등기

(4) 전환사채발행 철회

당사는 2020년 5월 7일 이사회를 통하여서 전환사채 발행을 결의하였으나, 보고기간 종료 일 이후인 2021년 2월 1일 전환사채발행에 대하여 연기결정을 하였고, 이후 2021년 2월 25일 전환사채발행을 최종적으로 철회결정하였습니다. 전환사채발행 연기 및 철회로 인하여 2021년 2월 25일 불성실공시법인지정예고가 되었고, 2021년 3월 17일 불성실공시공시법인으로 지정되어 벌점 7점을 부과받았습니다.

5. 중소기업기준 검토표

■ 법인세법 시행규칙[별지 제51호서식] <개정 2019. 3. 20.>

※ 제3쪽의 작성방법을 읽고 작성해 주시기 바랍니다.

(4쪽 중 제1쪽)

사업연도	2020.01.01. ~ 2020.12.31.	중소기업 등 기준검토표	법인명	주식회사판타지오
			사업자등록번호	301-81-26727

구분	① 요건	② 검토내용	③ 적합여부	④ 적정여부												
총 기 업 건	㉞ 사업요건 ○ 「조세특례제한법 시행령」 제29조제3항에 따른 소비성 서비스업에 해당하지 않는 사업	<table border="1"> <thead> <tr> <th>업태별 (01) (서비스(전문/과학및기술)업)</th> <th>구분 기준비율 코드 (04)</th> <th>사업 수입금액 (07)</th> </tr> </thead> <tbody> <tr> <td>(02) ()업</td> <td>(05)</td> <td>(08)</td> </tr> <tr> <td>(03) 그 밖의 사업</td> <td>(06)</td> <td>(09)</td> </tr> <tr> <td>계</td> <td></td> <td>9,143,393,519</td> </tr> </tbody> </table>	업태별 (01) (서비스(전문/과학및기술)업)	구분 기준비율 코드 (04)	사업 수입금액 (07)	(02) ()업	(05)	(08)	(03) 그 밖의 사업	(06)	(09)	계		9,143,393,519	(17) 적합(Y) 부적합(N)	(26)
	업태별 (01) (서비스(전문/과학및기술)업)	구분 기준비율 코드 (04)	사업 수입금액 (07)													
	(02) ()업	(05)	(08)													
	(03) 그 밖의 사업	(06)	(09)													
계		9,143,393,519														
㉞ 규모요건 ○ 아래 요건 ①, ②를 동시에 충족할 것 ① 매출액이 업종별로 「중소기업기본법 시행령」 별표 1의 규모기준("평균 매출액등"은 "매출액"으로 봄) 이내일 것 ② 졸업제도 -자산총액 5천억원 미만	가. 매출액 - 당 회사(10) (91.4 억원) - 「중소기업기본법 시행령」 별표 1의 규모기준(11) (600 억원) 이하 나. 자산총액(12) (267 억원)	(18) 적합(Y) 부적합(N)	적(Y)													
㉞ 독립성요건 ○ 「조세특례제한법 시행령」 제2조제1항제3호에 적합한 기업일 것	• 「독점규제 및 공정거래에 관한 법률」 제14조제1항에 따른 상호출자제한기업집단등에 속하는 회사 또는 같은 법 제14조의3에 따라 상호출자제한기업집단등의 소속회사로 편입·통지된 것으로 보는 회사에 해당하지 아니할 것 • 자산총액 5천억원 이상인 법인이 주식등의 30퍼센트 이상을 직·간접적으로 소유한 경우로서 최대출자자인 기업이 아닐 것 • 「중소기업기본법 시행령」 제2조제3호에 따른 관계기업에 속하는 기업으로서 같은 영 제7조의4에 따라 산정한 매출액이 「조세특례제한법 시행령」 제2조제1항제1호에 따른 중소기업기준(㉞의① 기준) 이내일 것	(19) 적합(Y) 부적합(N)	부(N)													
㉞ 유예기간 ① 중소기업이 규모의 확대 등으로 ㉞의 기준을 초과하는 경우 최초 그 사유가 발생한 사업연도와 그 다음 3개 사업연도까지 중소기업으로 보고 그 후에는 매년마다 판단 ② 「중소기업기본법 시행령」 제3조제1항제2호, 별표 1 및 별표 2의 개정으로 중소기업에 해당하지 아니하게 되는 때에는 그 사유가 발생한 날이 속하는 사업연도와 그 다음 3개 사업연도까지 중소기업으로 봄	○ 사유발생 연도(13) (년)	(20) 적합(Y) 부적합(N)														
㉞ 사업요건 및 독립성요건을 충족할 것 ㉞ 자산총액이 5천억원 미만으로서 매출액이 업종별로 「중소기업기본법 시행령」 별표 3의 규모기준("평균매출액등"은 "매출액"으로 봄) 이내일 것	중소기업 업종(㉞)을 주된사업으로 영위하고, 독립성요건(㉞)을 충족하는지 여부 ○ 매출액 - 당 회사(14) (91.4 억원) - 「중소기업기본법 시행령」 별표 3의 규모기준(15) (30 억원) 이하	(21) (Y), (N) (22) (Y), (N)	(27) 적(Y) 부(N)													

210mm×297mm[백상지 80g/㎡ 또는 중질지 80g/㎡]

(4쪽 중 제2쪽)

구분	① 요건	② 검토 내용	③ 적합 여부	④ 적정 여부						
중 견 기 업	㉞ 「조세특례제한법」상 중소기업 업종을 주된 사업으로 영위할 것	중소기업이 아니고, 중소기업 업종(㉞)을 주된 사업으로 영위하는지 여부	(23) (Y), (N)	(28) 적 (Y) (부 (N)						
	㉞ 소유와 경영의 실질적인 독립성이 「중견기업 성장촉진 및 경쟁력 강화에 관한 특별법 시행령」 제2조제2항제1호에 적합할 것	<ul style="list-style-type: none"> 「독점규제 및 공정거래에 관한 법률」 제14조제1항에 따른 상호출자제한기업집단등에 속하는 회사에 해당하지 아니할 것 「독점규제 및 공정거래에 관한 법률 시행령」 제17조제1항에 따른 상호출자제한기업집단 지정기준인 자산총액 이상인 법인이 주식등의 30%이상을 직·간접적으로 소유한 경우로서 최다출자자인 기업이 아닐 것(「중견기업 성장촉진 및 경쟁력 강화에 관한 특별법 시행령」 제2조제3항에 해당하는 기업은 제외) 	(24) (Y), (N)							
	㉞ 직전 3년 평균 매출액이 다음의 중견기업 대상 세액공제 요건을 충족할 것 ① 중소기업 등 투자세액공제(「조세특례제한법」 제5조제1항): 1천5백억원 미만(신규성장 중견기업에 한함) ② 연구·인력개발비에 대한 세액공제(「조세특례제한법」 제10조제1항제3호나목3): 5천억원 미만 ③ 기타 중견기업 대상 세액공제: 3천억원 미만	직전 3년 과세연도 매출액의 평균금액 <table border="1" style="width: 100%; text-align: center;"> <tr> <td>직전 3년</td> <td>직전 2년</td> <td>직전 1년</td> <td>평균</td> </tr> <tr> <td>(억원)</td> <td>(억원)</td> <td>(억원)</td> <td>(억원)</td> </tr> </table>	직전 3년		직전 2년	직전 1년	평균	(억원)	(억원)	(억원)
직전 3년	직전 2년	직전 1년	평균							
(억원)	(억원)	(억원)	(억원)							

6. 공모자금의 사용내역

-해당사항 없습니다.

7. 사모자금의 사용내역

사모자금의 사용내역

(기준일 : 2020년 12월 31일)

(단위 : 천원)

구분	납입일	주요사항보고서의 자금사용 계획		실제 자금사용 내역		차이발생 사유 등
		사용용도	조달금액	내용	금액	
유상증자	2013.03.14	운전자금	999,960	운전자금	999,960	-
유상증자	2013.05.03	운전자금	994,500	운전자금	994,500	-
유상증자	2013.05.30	연구개발, 시설투자, 기획개발, 기타운영비	1,500,000	연구개발, 시설투자, 기획개발, 기타운영비	1,500,000	-
유상증자	2013.07.19	운전자금	525,000	운전자금	525,000	-
유상증자	2014.06.28	운영자금 및 기타자금	3,000,001	운영자금 및 기타자금	3,000,001	-
유상증자	2017.08.17	운영자금	32,000,000	운영자금	32,000,000	-

8. 외국지주회사의 자회사 현황

- 해당사항 없습니다.

9. 합병등의 사후 정보

가. (주)판타지오 흡수합병

2014년 7월 8일 (주)판타지오와 합병계약을 체결하여 2014년 10월 8일자로 합병등기를 완료 하였습니다. 계약내용 및 진행경과는 다음과 같습니다.

(1) 합병당사회사의 개요

합병 후 존속회사	상호	에듀컴퍼니 주식회사
	소재지	서울시 서초구 매현로 8길 39(양재동, 희경재단빌딩디동 4층)
	대표이사	조 성 식
	법인구분	코스닥 상장법인
합병 후 소멸회사	상호	주식회사 판타지오
	소재지	서울시 강남구 역삼로 248 (역삼동, 판타지오빌딩)
	대표이사	나 병 준
	법인구분	코넥스 상장법인

(2) 합병의 배경

본 합병의 목적은 합병회사인 에듀컴퍼니(주)가 피합병회사인 (주)판타지오를 흡수합병함으로써 신규사업인 엔터테인먼트 사업 진출을 통해 매출 증대 및 수익 창출을 도모하고 기업가치를 제고하기 위함입니다. 또한 양사가 합병으로 인해 신속한 경영판단, 인력구조의 효율적 관리로 수익성을 확대 시키고자 하는 목적이 있으며, 이는 궁극적으로 합병회사의 경영 효율성 증대 및 경쟁력 강화를 통해 주주가치의 증대를 위함입니다.

(3) 우회상장 해당여부

본 합병은 우회상장에 해당되지 않습니다.

(4) 회사의 경영, 재무, 영업 등에 미치는 중요 영향 및 효과

본 합병으로 인해 향후 당사에 기대되는 효과는 다음과 같습니다.

- ① 합병을 통해 신규사업인 엔터테인먼트사업에 진출하고, 이를 통해 수익창출 등으로 안정적인 수익구조를 형성하고자 함
- ② 신규사업 진출을 통해 기존 비수익 사업의 구조조정 등을 통해 손실을 최소화하고, 기업 이익 극대화 및 지속적인 수익성장을 기반으로 기업 및 주주가치의 극대화를 달성.
- ③ 양사의 합병을 통해 수익성 및 경영 효율성 등을 제고하고 엔터테인먼트 시장의 효율적인 진출 및 정착을 통해 경영의 시너지 효과를 극대화.

(5) 합병일정

구 분		에듀컴퍼니(주) (합병회사)	㈜판타지오 (피합병회사)
이사회 결의일		2014년 7월 08일	2014년 7월 08일
합병계약일		2014년 7월 08일	2014년 7월 08일
주주확정기준일 지정 및 주주명부 폐쇄 공고		2014년 7월 09일	2014년 7월 09일
주주확정기준일		2014년 7월 24일	2014년 7월 24일
주주명부 폐쇄기간	시작일	2014년 7월 25일	2014년 7월 25일
	종료일	2014년 7월 27일	2014년 7월 28일
주주총회 소집 통지 및 공고일		2014년 8월 20일	2014년 8월 20일
합병반대의사 통지 접수기간	시작일	2014년 8월 21일	2014년 8월 21일
	종료일	2014년 9월 03일	2014년 9월 03일
합병계약승인을 위한 주주총회일		2014년 9월 04일	2014년 9월 04일
주식매수청구권 행사 기간	시작일	2014년 9월 04일	2014년 9월 04일
	종료일	2014년 9월 24일	2014년 9월 24일
구주권 제출기간	시작일	-	2014년 9월 05일
	종료일	-	2014년 10월 06일
채권자 이의제출기간	시작일	2014년 9월 05일	2014년 9월 05일
	종료일	2014년 10월 06일	2014년 10월 06일
합병기일		2014년 10월 07일	2014년 10월 07일
합병종료보고 주주총회 같은 이사회 결의일		2014년 10월 08일	-
합병종료보고 공고일		2014년 10월 08일	-
합병등기일(해산등기일)		2014년 10월 08일	2014년 10월 08일
주권교부 예정일		2014년 11월 07일	-
신주상장 예정일		2014년 11월 10일	-

주1) 상법 제526조의 합병종료보고 주주총회와 그에 대한 합병에 관한 사항 보고는 이사회 의 결의에 의한 공고로 같음함.

나. (주)판타지오 교육사업부문 물적분할

당사는 2017년 5월 30일 임시주주총회를 통해 기존에 교육사업으로 수행하였던 사업일체 (KAGE 영재교육학술원 운영 및 프랜차이즈 사업 등의 일체)를 단순·물적 분할할 것을 승인 받아 2017년 7월 1일(분할기일)자로 한국영재교육학술원(주)을 분할 설립하였습니다.

◎ 분할신설회사의 개요

구 분	내 용
상 호	한국영재교육학술원(주)
소 재 지	서울시 서초구 매현로 8길 39 (양재동)
대표이사	조 현 식
상장여부	비상장법인

◎ 분할 배경 및 목적

분할되는 회사가 영위하는 사업부문 중 연예 매니지먼트 및 콘텐츠제작 사업 등을 주력으로 하는 엔터테인먼트사업과 KAGE 영재교육학술원 운영 및 프랜차이즈 사업 등을 주력으로 하는 교육사업 일체를 단순·물적분할 방식으로 분할하여 기업 역량을 주력사업에 집중하고, 수익성 증대 및 기업 가치를 제고한다.

◎ 분할 형태(단순·물적분할)

상법 제530조의 2 내지 제530조의 12의 규정이 정하는 바에 따라 분할되는 회사가 영위하는 사업부문 중연예 매니지먼트 및 콘텐츠제작 사업 등을 주력으로 하는 엔터테인먼트사업과 KAGE 영재교육학술원 운영 및 프랜차이즈 사업 등을 주력으로 하는 교육사업 일체 (분할기일 현재 분할되는 회사의 교육사업부가 영위하는 KAGE 영재교육학술원 운영 및 프랜차이즈 사업 등 일체를 의미하며, 이하 “분할대상사업”)를 분할하여 신설회사로 설립하되, 분할되는 회사가 신설회사의 발행주식 총수를 취득하는 단순·물적분할의 방법으로 분할하며, 분할 후 분할되는 회사는 상장법인으로 존속하고 신설회사는 비상장법인으로 한다.

◎ 신주배정에 관한 사항

본 분할은 단순 물적분할로서 분할 신설회사가 설립시에 발행하는 주식의 총수를 분할되는 회사(분할존속회사)에 100% 배정되었습니다.

보호예수 현황

(기준일 : 2020년 12월 31일)

(단위 : 주)

주식의 종류	예수주식수	예수일	반환예정일	보호예수기간	보호예수사유	총발행주식수
-	-	-	-	-	-	-

주1) 보고기간 종료일 이후인 2021년 2월 24일 (주)미래아이앤지가 제3자배정 유상증자를 통해 취득한 6,657,789주는 보호예수되며, 2021년 3월 12일부터 2022년 3월 11일까지 보호예수기간입니다.

【 전문가의 확인 】

1. 전문가의 확인

- 해당사항 없습니다.

2. 전문가와의 이해관계

- 해당사항 없습니다.